ערפאת חיפש יעד קל לפריקת כעסו על המלך חוסיין. סיכל סלע (עמ' 9)

האופנאים שוב מנסים להלביש את הגברים בחצאית. (עמ' 12)

קיבוצי עמק הירדן החלו להפוך את חלום השלום עם רבת-עמון למציאות. (עמ' 11)

דבר יום שני כ"ד באב תשנ"ד 1.8.94 גליון 21317
16 עמודים, המחיר 2.90 ש"ח (כולל מע"מ) באילת 2.40 ש"ח

מובארק: סיכוי להסכם כלשהו עם סוריה עד סוף השנה

"אסד רציני בכוונתו לכרות שלום עם ישראל", אמר נשיא מצרים ל"דבר"; לדבריו, ריכוך בעמדה הסורית עשוי לחול כבר בביקור כריסטופר בשבוע הבא

מאת דן אבידן ומומי בסוק. מאבה

נשיא מצרים, חוסני מובארק, אמר אתמול ל"דבר", כי הוא מקווה שעד סוף השנה יושג הסכם מדיני כלשהו בין ישראל לסוריה.

מובארק הדגיש, שאסד רציני בכוונתו לכרות שלום עם ישראל, אך התנאי שלו לעשות זאת הוא נסיגה ישראלית מכל רמת הגולן.

הנשיא המצרי הודה, עם זאת, כי אין הוא יכול ללחוץ על אסד להגמיש את עמדותיו המדיניות הנוכחיות. "אנו לא מעצמה שיכולה ללחוץ על הנשיא אסד. הוא זה שצריך לעשות הערכה של עמדותיו", אמר מובארק.

מובארק הוסיף, כי אין לו הסבר מדוע אסד מסרב עדיין לעבור למשא ומתן ישיר בין סוריה לישראל, ולהעתיק את המו"מ למזרח התיכון, כפי שנהגו נציגי אש"ף וירדן והגיעו על ידי כך להסכמים ראשונים עם ישראל.

מובארק אמר, כי אסד צריך לקבל בעצמו החלטות ביחס לשתי סוגיות אלה. עם זאת העריך הנשיא המצרי, כי ריכוך כלשהו עשוי לחול בעמדה הסורית, אולי, במסגרת ביקורו הקרוב של וורן כריסטופר באזור ב-8 באוגוסט.

מובארק נשאל על-ידי שליח "דבר", מדוע אסד אינו נוקט מחוות כלפי הציבור בישראל, כדי שיתקבלו באהדה גם על ידי ארה"ב, ויסייעו לו להשיג סיוע כלכלי מאמריקה. מובארק השיב, כי הוא לא דן בעניין זה עם הנשיא אסד.

הנשיא המצרי הודה, כי הוא מנסה לשכנע את הנשיא הסורי להסכים לנהל משא ומתן ישיר עם ישראל במזרח התיכון, אך, כאמור, אין ביכולתו ללחוץ על אסד להסכים לקבל תנאים אלה.

בתשובה לשאלה אחרת אמר מובארק, כי המלך פאהד מוטרד מההסכמה הישראלית-ירדנית לתת העדיפה למלך חוסיין לנהל את המקומות הקדושים לאיסלאם במזרח ירושלים במשא ומתן על הסדר הקבע. זאת, מכיוון שפאהד סבור שאלמנט חדש זה מעורר ויכוח בתוך העולם הערבי, וגורם לסערת רוחות מיותרת בשאלת המקומות הקדושים לאיסלאם בירושלים.

לכן עמדת פאהד היא, לדברי מובארק, כי יש לדחות את המו"מ על מעמד ירושלים, כולל המקומות הקדושים לאיסלאם, לשלב הסדר הקבע, כפי שנקבע מלכתחילה בהסכם העקרונות הישראלי-פלסטיני.

מובארק טען באוזני שליח "דבר", כי לפאהד אין שאיפות משלו לנהל את המקומות הקדושים לאיסלאם בירושלים.

ראש הממשלה, יצחק רבין, ונשיא מצרים, חוסני מובארק, אתמול במאבה (צילום: א.פ.)

אווירה לבבית במפגש אנשי מים ישראלים וירדנים על שפת הירמוך

מאת שמעון וייס

לראשונה מאז מפגש וושינגטון בין המלך חוסיין לראש הממשלה רבין נפגשו אתמול בבוקר נציגים מישראל ומירדן כדי לדון בנושאים הקשורים לאספקת מים לחקלאי שתי המדינות בעמק הירדן.

המפגש נערך סמוך לאפיק הירמוך, לא הרחק ממפגש הגבולות ליד אתר אל-חמה בדרום הגולן.

במפגש נכחו מהצד הישראלי עוזר שר הביטחון לענייני התיישבות נח כנרתי, אנשי אגודת המים של עמק הירדן וקציני צבא המשרתים באזור. מהצד הירדני השתתפו במפגש פקידי מימשל העוסקים בענייני מים וקצינים ירדנים.

הפגישה נערכה באווירה נינוחה וידידותית, וניכר היטב כי שני הצדדים מכירים זה את זה עוד מהתקופה שמפגשים אלה היו חשאיים, ולא פורסמו בתקשורת.

במהלך המפגש נדונו נושאים שונים הקשורים לענייני מים וניצולם באפיקי הירמוך והירדן, וכן נושאים שוטפים המשותפים לחקלאים משני הצדדים.

בתום המפגש הסבו שני הצדדים לארוחת צהריים על שפת הירמוך, ובסיומה נפרדו וסיכמו להמשיך במפגשים בשבועות הקרובים.

עוזר שר הביטחון, נח כנרתי, העומד גם בראש ועדת המים במו"מ עם ירדן, אמר כי לשתי המדינות יש בעיות באספקת מים, ומגעים אלה נועדו לסייע במציאת פתרון. לדבריו, מפגשים אלה יקלו על המו"מ המתנהל בנושא בין שתי המדינות.

חשש שח"כים מהליכוד יימנעו בהצבעה על הצהרת וושינגטון

מאת אמיר נימן

ח"כ מיכאל איתן מזהיר, כי חברים בסיעת הליכוד עלולים להימנע ביום רביעי, בעת הצבעה בכנסת על הצהרת וושינגטון, למרות הכוונה להטיל משמעת סיעתית ולהצביע נגד ההצהרה - זאת אם לא יתקיים בסיעת הליכוד דיון על ההסכם עם ירדן ומשמעויותיו.

איתן אומר, כי משמעת סיעתית היא כלי כשר ולגיטימי אך רק לאחר דיון מוקדם. "שלא יבואו בטענות, אם לא יהיה דיון מוקדם", אמר.

דברי איתן באים על רקע ביקורת הולכת וגוברת בסיעת הליכוד כנגד המונופול שנטל לעצמו הפורום המדיני הלא רשמי, בראשות יו"ר הליכוד נתניהו, על הדיון המדיני לקביעת עמדות הליכוד.

אתמול אמרו חברים בסיעה, כי נתניהו מפעיל לחצים על יו"ר הסיעה משה קצב, שלא לקיים דיון מדיני בישיבת הסיעה המוזמנת ליום רביעי, טרם פתיחת הכינוס המיוחד של הכנסת, בטענה שדיון כזה עלול לחשוף את ההתלבטויות הפנימיות בליכוד באשר לתהליך המדיני.

בראיון ל"ידיעות אחרונות" קרא שלשום קצב להידבר עם כל גורם פלסטיני, יו"ר אש"ף, במגמה לדון על מימוש אוטונומיה כהסדר הקבע, ולהשלים עם הנסיגה מעזה ועם העובדות שנקבעו עד כה בשטח, כתוצאה מהסכם עזה ויריחו תחילה.

יו"ר הליכוד נתניהו הסתייג אתמול מדברי קצב ובהודעה שפרסם אמר, כי הליכוד מתנגד להסכם עם אש"ף, משום שהוא מכשיר את הקרקע להקמת מדינה פלסטינית. עוד אמר, כי עמדות הליכוד נקבעות במוסדותיו.

ההערכה היא, שדברי קצב באו בין השאר על רקע החששות והלחצים בסיעה מפני אובדן יכולת ההשפעה של סיעת הליכוד על קביעת עמדותיו המדיניות של הליכוד, וזאת מול ה"מונופול" שנטל לעצמו "הפורום המדיני" של בכירי הליכוד.

6 מטוסי אף-16 האמריקאיים יתקבלו היום בטקס חגיגי

מאת און לוי

שישה מטוסי אף-16 ראשונים מעודפי הצבא האמריקאי יגיעו היום לבסיס חיל האוויר במרכז הארץ. בטקס קבלת המטוסים החגיגי ישתתפו סגן שר הביטחון מרדכי גור, מפקד חיל האוויר האלוף הרצל בודינגר, ושגריר ארה"ב בישראל.

המדובר בשישה מטוסים ראשונים מתוך חמישים שאמורים להגיע לישראל בהלך החודשים הקרובים. ההחלטה על מתן מטוסי האף 16 נתקבלה לפני מספר חודשים במהלך מפגש בין רוה"מ יצחק רבין לנשיא ארה"ב ביל קלינטון. מטוסים אלו הינם מעודפי הצבא האמריקאי ומסייעות שנסגרו באירופה. המטוסים הינם מדגמי אף-16 A ו-B והם יעברו תהליך השבחה כדי שם לצרכי צה"ל.

טייסי חיל האוויר האמריקאי יטיסו את המטוסים מבסיסיהם באירופה לישראל, ויתקבלו בטקס חגיגי בבסיס חיל האוויר במרכז הארץ שם יוטבעו בהם סימני חיל האוויר הישראלי ובכך יהפכו באופן רשמי לחלק מצי המטוסים הפעיל של צה"ל.

הדלק מתייקר בכאחוז אחד: 96 אוקטן 2.12 לליטר

מחיריהם של מוצרי הדלק עודכנו אמש בחצות:

בנזין 96 אוקטן - התייקרות בשיעור כ-1%, 2.12 ש"ח לליטר לעומת 2.10 ש"ח לליטר.

בנזין 95 אוקטן (נטול עופרת) - התייקרות בשיעור כ-1%, 2.08 ש"ח לליטר לעומת 2.06 ש"ח לליטר.

מזוט קל לתעשייה - התייקרות בשיעור כ-8.7%

מזוט כבד לתעשיה חברת חשמל - התייקרות בשיעור כ-12%.

נפטא - התייקרות בשיעור כ-1.8%

השינויים במחירי מוצרי הדלק נובעים משינויי מחירים באגן הים התיכון.

טוביה מנדלסון מדווח מקיגאלי

● ראה עמ' 6 ●

מועצת הביטחון אישרה התערבות צבאית בפיקוד אמריקאי בהאיטי

להשבתו לשלטון של הנשיא אריסטיד, שהודח בהפיכה צבאית; למרות התנגדות רוב מדינות אמריקה הלטינית

מרים האריס (רויטר). – מועצת הביטחון של האו"ם אישרה אמש התערבות צבאית בהאיטי, וסללה בכך את הדרך לפלישה בהנהגת ארה"ב על מנת להחזיר לשלטון את הנשיא המודח, ז'אן ברטראנד אריסטיד.

ההחלטה – שהוגשה על-ידי ארה"ב, ארגנטינה וקנדה – התקבלה ברוב של 12 תומכים וללא מתנגדים. סין וברזיל נמנעו ונציג רואנדה לא נכח בהצבעה. אולם מדינות מרכזיות באמריקה הלטינית – בהן מכסיקו, ונצואלה ואורוגואי – ביקרו בחריפות את ההצעה לפני ההצבעה. למעשה ארגנטינה והממשלה הגולה של האיטי הן היחידות באיזור התומכות בהתערבות צבאית.

ההחלטה מתירה לנשיא קלינטון לקבוע אם ומתי להתערב צבאית בהאיטי. אולם עצם בקשת האישור ממועצת הביטחון תגרום ללחץ על קלינטון לנקוט בצעדים צבאיים אם השליטים הצבאיים של האיטי לא יסתלקו מהשלטון מרצונם.

"זוהי קריאה רמה וברורה להתעורר לפעולה", אמרה שגרירת ארה"ב באו"ם, מדליין אולברייט, לעיתונאים לאחר ההצבעה במועצה. "רגע ההכרעה מתקרב. עבורם (השליטים הצבאיים של האיטי) זהו הרגע להסתלק מהשלטון מרצונם. אבל אם לא יסתלקו בקרוב מרצונם הם יסולקו בניגוד לרצונם", הוסיפה. אולברייט ציינה, עם זאת, כי פלישה אינה בלתי נמנעת. "אני סבורה שסיפקנו לעצמנו כלים לביצוע המשימה שאנו רואים כנחוצה, אבל ברשותנו מבחר כלים. הערב סיפקנו לנשיא כלי נוסף לפעולה בהאיטי", אמרה.

אריסטיד סלל את הדרך לקבלת ההחלטה, כאשר שיגר ביום שישי למועצה מכתב ובו קרא "לפעולה מהירה והחלטית" נגד ראשי הצבא שהדיחו אותו בהפיכה בספטמבר '91. אריסטיד – נשיא האיטי הראשון שנבחר בבחירות דמוקרטיות – הודח לאחר שבעה חודשי כהונה. מאז חזרה מועצת הביטחון ודרשה מהשליטים הצבאיים, בראשם עומד הגנרל ראול סדרס, לוותר על השלטון ולעזוב את המדינה.

אריסטיד שלח שלשום בערב מכתב נוסף למועצת הביטחון, ובו הביע את תקוותו שההחלטה המתירה התערבות צבאית תאושר, משום "שהיא מאפשרת מסגרת נאותה ליישום הסכם מושלי האי". ההסכם האחרון, שנחתם בניו יורק לפני יותר משנה, קרא להחזרת הדמוקרטיה להאיטי, להשבת אריסטיד לכהונתו ולהתפטרות מנהיגי ההפיכה. אולם שליטי האיטי לא כיבדו את ההסכם.

לפני שנה הטילה מועצת הביטחון סנקציות על המדינה הקריבית ובמאי הפכה אותן לאמברגו מסחרי מלא. לצעדים אלה היתה השפעה הרסנית על כלכלתה של המדינה הענייה ביותר בחצי הכדור המערבי.

ההחלטה אתמול מאשרת הקמת כוח התערבות שרוב חייליו אמריקאים ושיעמוד תחת פיקוד ישיר של וושינגטון. ההחלטה מתירה לכוח להשתלט על האיטי, להדיח את השליטים הצבאיים ולהשיב לשלטון את הממשלה הנבחרת. סעיף המפתח בהחלטה מתיר למדינות החברות "להקים כוח רב-לאומי תחת פיקוד משותף, ובמסגרת זו להשתמש בכל האמצעים הנחוצים להביא לסילוק ההנהגה הצבאית".

הביטוי "כל האמצעים הנדרשים" – שם קוד להתערבות צבאית – נכלל בהחלטת מועצת הביטחון שהתירה לארה"ב לשחרר את כווית משלטון הכיבוש העיראקי ב-'90.

עוד קוראת ההחלטה לכינון כוח שמירת שלום בן 6,000 חיילים שיפקח על הנעשה בהאיטי לאחר שהמועצה תחליט ש"נוצרה סביבה יציבה ובטוחה".

"וושינגטון פוסט" מדווח על אבטחה מוגברת סביב המוסדות היהודיים

גורמים קיצוניים מעוניינים לבצע על אדמת ארה"ב את הפיגוע הבא

מאת דרורה פרל. וושינגטון

ברחבי ארה"ב מהדקים גורמי ביטחון אמריקאים וישראלים את אבטחתם על מוסדות ישראלים ויהודים, בעקבות ידיעות שגורמים קיצוניים הציבו לעצמם מטרה לבצע את הפיגוע הבא על אדמת ארה"ב. ה"וושינגטון פוסט" דיווח אתמול כי חוקרי השירותים החשאיים של ארה"ב ומשטרות בארבע יבשות מתחקים אחרי קבוצת טרור שונות, במאמץ לעלות על עקבותיהן של הממשלות העומדות מאחוריהן.

אף שלפני הפיגוע בבואנוס איירס טענו ראשי הסי.אי.איי. כי אין שום ראיה לקיומה של רשת טרור איסלאמית בין-לאומית, דיווח אתמול ה"וושינגטון פוסט" כי מימצאים מעבדתיים מצביעים על מאפיינים דומים של מטעני הבלה בארבעה הפיגועים האחרונים: הפיצוץ בבנין בבואנוס איירס, שני הפיגועים בלונדון וגם פיצוץ המטוס בפנמה, המכונים בעגה המקצועית טביעת רגל.

על פי הערכה מוקדמת, האשה שחנתה ליד בנין שגרירות ישראל בלונדון שייכת לקבוצת טרור, שהשתתפה גם באירועים האחרים במהלך החודש האחרון. נמסר כי המוסד הישראלי צפה אחרי האסון בארגנטינה שהפיגוע הבא יתרחש בלונדון.

העיתון מציין כי על פי הערכה אחרת, המתבססת על מקורות ישראלים ואמריקאים, הפיגועים בוצעו בידי חזבאללה ומפלגת האלהים – הארגון השיעי הקיצוני בלבנון, המתאכן באיראן. ההערכות מתבססות על סברה שגורמים איסלאמיים קיצוניים החליטו להגיב על חטיפתו של השייח' מוסטפא דיראני ועל הפצצת מחנה האימונים של החזבאללה בעין דרדרה, על ידי חיל האוויר הישראלי.

מפקח דיוויד ונס, הממונה על חקירות מיוחדות במשטרת בריטניה, בארגנטינה, שהסתמך על מקור מודיעיני בכיר בוונצואלה, הביע חשד שהפיגוע בפנמה קשור לאותה מערכת. הממונה על המשרד למלחמה בטרור במחלקת המדינה בוושינגטון, ברברה בודין אמרה, כי אף שאין עדיין ביזה ראיות להוכחת טענתה, היא סבורה שהחזבאללה אחראי לפיגוע בבואנוס איירס.

מנכ"ל הקונגרס היהודי העולמי, ישראל זינגר אמר כי המחבלים כתוו בארגנטינה, מכיוון שאיש לא נתפס בעקבות הפיגוע בשגרירות ישראל במארס 1982.

הישג הסברתי לישראל

ביה"ח הישראלי בזאיר – בכתבה ארוכה בסי.אן.אן

מאת דרורה פרל. וושינגטון

בית החולים הישראלי בגומה להצלת פליטי רואנדה זיכה בסוף השבוע את ישראל בהישג הסברתי.

רשת סי.אן.אן שידרה ביום שישי כתבה ארוכה על פעילותו הברוכה של בית החולים, שישראל הקימה בגבול זאיר. בכתבה צויין, כי ישראל היא המדינה היחידה שהקימה בית חולים שדה להצלת חייהם של פליטי רואנדה.

הכתבת הבכירה של רשת הכבלים, כריסטיאנה אמנפור, ראיינה את הרופאים הישראלים שעה שעשו נשים וילדים רעבים גרשו את מיטות השדה; במיטה סמוכה שכב חייל פצוע, מהלוחמים שהשתתפו ברצח העם ברואנדה.

רופא ישראלי בכיר, נושא דרגות רב סרן, הסביר כי הוא וחבריו אינם מפלים בין החולים, אך הדגיש כי נשים וילדים קודמים לחיילים.

אני בעד דבר

★ כל מי שנלחם נגד בעלות צולבת ובעד פיזור השליטה על אמצעי התקשורת, צריך להילחם היום על קיומו של "דבר" (מיכל רפאלי-כדורי).

אנשים מכל התחומים והשכבות מוסיפים להביע את תמיכתם ב"דבר" לנוכח סכנת סגירתו. להלן שמותיהם (רשימה 15):

פרופ' פומי ברסן, מיכל רפאלי-כדורי, ישראל קסטנברג, משה הובר, צבי אידלמן, יעקב אוניקובסקי, מונה אדמתי, שבתאי בן-ארויו, פנינה פרמוד, מיקי טל, אברהם הצפרי, דן עם-שלם, רני רהב, עזה רונן, חרות לפיד, אברהם יריב, דוד מבח, חנן שדמי, זאב קלמן, יעקב הרשקו.

(ראה עמוד 2)

ישיבה ראשונה של "הנהגת ההסתדרות"

רמון בעד חוזים אישיים לבכירים: "ההסתדרות על סף פשיטת רגל"

מאת אפרים דוידי

יו"ר ההסתדרות (לשעבר נקרא מזכ"ל) חיים רמון מצדד בהעסקת עובדים בכירים במערכת ההסתדרותית באמצעות חוזים אישיים. כך עולה מישיבתה הראשונה של הנהגת ההסתדרות (הוועדה המרכזת) שנערכה אתמול בתל-אביב.

בפתח הישיבה היה עימות בינו לבין יו"ר הרשימה המשותפת היהודית-ערבית, בנימין גונן, על רקע החוזים האישיים. זאת לאחר שרמון הציג שראשי אגפים יעסיקו "מנהלי אגפים" (תפקיד חדש בהסתדרות) ומזכירות בכירות באמצעות חוזים אישיים. גונן תקף את המגמה ומסר שמדובר על איתות שלילי ברור של ההסתדרות כלפי ציבור העובדים המאורגן בישראל. על כך הגיב רמון: "יש להשלים עם תופעת החוזים האישיים". אחד מחברי הנהגת ההסתדרות מטעם רם מסר לכתב "דבר": "זו תופעה מסוכנת, כי עד עתה הנהגות ההסתדרות השלימו עם החוזים האישיים ולא עשו דבר כדי להילחם בהם. עתה תהיה מדיניות הסתדרותית להכניס את החוזים האישיים פנימה".

יצוין שבעבר, בעת כהונתו של ירוחם משל כמזכ"ל ההסתדרות, הועסקו עובדים בחוזים אישיים באמצעות חברה שלא ניתן פומבי להקמתה, ושמה "ישי". הפרסום על קיום החברה גרם לפירוקה.

במהלך הישיבה דיווח רמון על מצבה הכספי הקשה של ההסתדרות, ואמר כי ההסתדרות "נמצאת על סף פשיטת רגל". במהלך סקירתו ציין היו"ר כי עם כניסתו לתפקיד ביטל את החזרי המכוניות שקיבלו עובדים במקביל לאחזקת רכב, והוצאות האירוח, כל זאת במטרה לצמצם את הוצאות המוסד. "זוהי רק תחילת הדרך, תידרש תוכנית רפורמה מקיפה על מנת לשפר את המצב" אמר רמון והוסיף, כי בימים אלה יינקטו מספר צעדים, ביניהם פיטורי עובדים זמניים, סיום עבודה לעובדים בגיל פרישה והקפאה על העסקת עובדים על פי התקנים המאושרים.

הגזבר ח"כ חיים אורון הודיע, כי גרעון ההסתדרות מגיע לכ-850 מיליון ש"ח, ואולי אף יותר. לדבריו, גרעון זה נובע מכמה סיבות:

• התחייבות שנטלה על עצמה ההסתדרות, לפני שנה, בדבר העברת מס אחיד לקופת חולים שמשמעותם כיום 400 מיליון ש"ח. השנה עוד אמורה להעביר ההסתדרות לקופת חולים 2.2 מיליארד ש"ח. בנוסף לתקציב השוטף של ההסתדרות, כ-678 מיליון דולר, ובהתחשב בהכנסות הצפויות ממס אחיד, מדובר על גרעון של כ-150 עד 200 מיליון ש"ח.

• הלוואות שנלקחו בעבר, מבלי שתוקצב הסכום המתאים לפרעונן, ביניהן הלוואות למימון מערכת הבחירות, מוסיפות החזר חודשי של עשרות מיליוני ש"ח.

• ירידה, "לא גדולה", בגביית המס האחיד.

• פעילות שוטפת המתנהלת בתקציב הגדול ב-5 עד 20 אחוז מהתקציב המאושר, יוצר גרעון נוסף של כ-120 מיליון ש"ח.

• העסקת עובדים בוועד הפועל במועצות פועלים, הרבה מעבר לתקנים. על פי הנתונים שבידי אורון מדובר על תקן של 725 עובדים בוועד הפועל, ובפועל יש 830 תקנים ו-947 עובדים. במועצות הפועלים המצב קשה יותר: תקן רשמי של 1,316 עובדים, תקן לא רשמי של 1,570 עובדים ומספר עובדים העולה על 1,930.

לדברי אורון, "לאור המצב העגום,

(המשך בעמוד 2)

מאות עובדים זמניים יפוטרו תוך חודש

"יש לנקוט צעדי חירום – הגרעון הוא מעשה שערורייתי"

מאת אפרים דוידי

יו"ר ההסתדרות, חיים רמון, מסר אתמול לחברי הוועד הפועל, כי גרעון ההסתדרות הוא כמיליארד ש"ח, ושהארגון קרוב לפשיטת רגל. לדבריו, יש לנקוט צעדי חירום, כולל כינוס נכסים לשם מכירתם.

בישיבה אתמול ניתנו שלוש הערכות לגבי הגרעון של ההסתדרות השנה: רמון טוען שהוא מתקרב למיליארד ש"ח, מבקר ההסתדרות נפתלי בלומנטל מדבר על כ-950 מיליון והגזבר חיים אורון על כ-800 עד 900 מיליון ש"ח.

בהתייחס לכיסוי הגרעון אמר רמון, כי "אין לנו סיכוי לכסות רבע עד לסוף השנה". את הגרעון הוא כינה "אחד המעשים השערורייתיים ביותר שאני מכיר בחיים הפוליטיים. "איך יתכן שארגון ציבורי צבר תוך שנה עד שנה וחצי גרעון העולה בהרבה על תקציבו השנתי?", שאל.

עוד הודיע רמון, כי עוד החודש יפוטרו כמה מאות עובדים זמנים בוועד הפועל ובמועצות הפועלים. כן יוקטנו הסכומים המועברים לאגודת ישראל, הפועל המזרחי ופועלי אגודת ישראל.

הגזבר אורון הודיע, כי גם המס הפוליטי יוקטן. לזעקת איש ועד עובדי הוועד הפועל, דוד טבת: "יש להפסיק בכלל", השיב אורון: "את זה לא אגרום".

אני בעד דבר

● **פרופ' מומי ברמן**, מנהל המעבדה לחקר הכנרת:
אני בעד "דבר" – וגם בעד רמון (מלבד יחסו לעניין זה). אין ספק שיש צורך בשינויים ובשיפורים, כמו שאין ספק שיש צורך בעיתון עצמאי, שקול ומתון. חבל אם "דבר" ייעלם מנוף ארצנו.

● **מיכל רפאלי-כדורי**, יו"ר המועצה לשידורי כבלים:
אני בעד "דבר" כי בעיקרון, הכלי לומר את עמדתי לגבי בעלות איגוד מקצועי על עיתון, חבל לי על כל עיתון שנסגר. צריך לעשות הכל כדי ש"דבר" יוכל ולא ייסגר. כל מי שנלחם נגד בעלות צולבת ובעד פיזור השליטה על אמצעי התקשורת, צריך להילחם היום על קיומו של "דבר". בעבר, בתפקידי כדוברת, לא זכורים לי מקרים בהן הודעות, גם אם היו לא נוחות לבעלי העיתון, צונזרו או סונו, ותמיד מצאו דוברים קשב ועניין אצל עיתונאי "דבר".

● **ישראל קכמנברג**, קרית חיים:
אני מקוראיו הראשונים של "דבר". גדלתי על "דבר" על כל נספחיו במשך כל 63 שנות חייו. אני מחזק את ידי החברים במערכת במאבקם להצלת "דבר".

● **משה הובר**, תל אביב:
"דבר" עומד להיסגר מפאת חוסר אמצעים? למרות שיש בו הכל? האם כל המוסדות התרבותיים בחברה מכלכלים את עצמם? "דבר" חייב להופיע בכל ועד עובדים והוועד חייב לדאוג להפצתו וכך גם מזכירי האיגודים המקצועיים המופיעים בפני ציבור העובדים. אך אם בכל זאת העיתון יעמוד בפני סגירה, יש לצאת בקול קורא לכל ציבור הפועלים ואפילו בצה"ל, לתרום להמשך קיומו.

● **צבי אידלמן**, דובר ההסתדרות בתל אביב-יפו:
כראינה אותי הנחישות והלהט לחסל את "דבר" ובכך לוותר בכוח על בטאון שמשמש פה לעובדים וייצג אותם נאמנה שנים רבות. מטריד אותי לא פחות חוסר האלטרנטיבה. עם כל הכבוד ל"על המשמר", "הצופה" או "הארץ" – אלה אינם עיתוני הבוקר שימלאו את החלל שיותיר "דבר". מעוררת בי חלחלה עזה העובדה שכן אלה שטענו כבר בעבר ש"דבר" זה בזבוז, עשה את שלו וצריך ללכת – יש המייבבים בדמעות תנין על מר גורלו ומצטרפים לפסטיבל ההצלה טרם הוצאה להורג. אם נחוץ למסור נכסים הסתדרותיים, הרי דווקא על "כלב-השמירה" הזה יש לשמור מכל משמר ולא להעמידו בראש הרשימה, ודאי לא לחרוץ את דינו בהינף גרזן.

● **יעקב אוניקובסקי**, מזכ"ל הסתדרות הנה"ד, **ומוניה אדמתי**, יו"ר המחלקה להורי עובדים ומקומות עבודה:
"דבר" כעניין, קריא ורחב-אופקים. הוא מייצג קשת רחבה של אנשים ונושאים ונגישתו למעסיק ולחברה מעוררת עניין ומחשבה. אסור שעיתון ציבורי מסוג זה ייעלם ממפת העיתונות.

● **שבתאי בן-אריה**:
הייתי עד לייחסכם הנפלא לאמנויות, לתרבות לספרות ולשירה. אם מנסים לפגוע בכם, אני מרגיש עצמי כנפגע. למזכ"ל ההסתדרות נושאים כבדים ביותר לעסוק בהם כבר בראשית דרכו, ויש להבין את רצונו לשינויים מפליגים ולמהפכה, אבל יש עיקר, וחיסולו של אחד העיתונים החשובים ביותר במדינה איננו העיקר. אל תניף ידך על "הדבר הזה", אפשר קיומו של העיתון ודאג שישתפר ויצליח בעתיד. זה יהיה לזכותך, לזכות ההסתדרות בעבר בהווה ובעתיד ולזכות הציבור. חיסולו של "דבר" יהיו טעות ובכיה לדורות.

● **פנינה פרמור**, יו"ר ועד ארצי של עובדות נעמת:
בשבילנו "דבר" הוא הכל. זו אינה עיתונות צהובה.

● **מיקי טל**, תקציבאית:
"אני בעד "דבר" – כי "דבר אחר" עושה לי את יום שישי. אינני יכולה לתאר לעצמי יום שישי בלעדיו.

● **אברהם הצמרי**, מנהל המחלקה לקשרי חוץ במפלגת העבודה:
מאז עלייתי ב-1951 מברזיל, אני קורא את "דבר", המייצג את הערכים של תנועת העבודה. העיתון השתפר מאוד ורק מי שכותביו לא כנה שום דבר, מסוגל לדבר במונחים של סגירת "דבר". ומי המשגע שיוותר על "דבר אחר"? אסור לתת יד להרס התנועה, המתחיל בהרס עיתונה.

● **דן עם-שלם**, מזכ"ל איגוד העיתונאים בשירות הציבורי:
"דבר" היה והינו בית ובימה לכותבים בעלי איכות בנוף התרבותי שלנו. דווקא בעת שההבדלים בין שני הזרמים הנפוצים הולכים ומיטשטשים בלהט מאבק האינטרסים המסחרי בין המשפחות השולטות בהם, דרוש היום יותר מאי-פעם הקול הייחודי של עיתון ציבורי. מבחנה של ההנהגה החדשה של ההסתדרות יהיה גם בהתמודדות עם האתגר הזה של הפחת רוח חדשה במפרשי העיתון ובמתן תנופה ניהולית, שיווקית ותדמיתית שתאפשר לו לכבוש קוראים חדשים, בייחוד צעירים. זה חשוב וזה אפשרי. ההכרזה לכך מקופלת בין דפי "דבר": אם תרצו יש "דבר אחר".

● **רני רהב**, איש יחסי ציבור:
"דבר" הוא עיתון הבוקר השני שלי נוסף ל"הארץ". "דבר" בשבילי הוא עיתון עם בשורה שונה בתחום האקטואליה, התרבות, האמנות והכלכלה. אני חושב שהבשורה שהוא מביא כל בוקר חשובה ביותר למקבלי ההחלטות בישראל.

● **עזה רוזן**, עין חרוד מאוחד:
"אני חושבת שתנועה אינה יכולה בלי עיתון משלה וההסתדרות בעיני זו תנועה חברתית ולכן חייב להישאר עיתון ככלי ביטוי תנועתי. זאת, מלבד העובדה ש"דבר" בשביל רבים הוא עיתונות וכקיבוצי יש רבים כאלה, הרבה מעל הממוצע הקיבוצי.

● **הדרית לפיד**, משקם האסירים באיילת השחר:
באמצעות "דבר" אני ממשיך לינוק מהמקורות והדבר גורם לי הנאה רבה.

● **אברהם יריב**, ראש מועצה אזורית גלבוע וחבר תל יוסף:
אני קורא קבוע את "דבר" וחושב שהוא מעניין למרות שאינו מחפש סנסציות. הוא אובייקטיבי יותר מעיתונים רבים אחרים והמוספים שלו מעניינים במיוחד. אם אני מחפש עיתון רציני – אני פונה ל"דבר" ודי בכך כדי שאסור יהיה להפסיק את הוצאתו.

● **דוד טבת**, ועד העובדים של עובדי הוועד הפועל:
"דבר" הוא עיתון טוב ומיוחד. יש לו צביון של החבר'ה והוא מדבר אליך בגובה העיניים. לא מתנשא ולא יורד ברמתו כדי לעורר סנסציות במקרי אונס ורצח. הוא עיתון רציני ואמין יותר מהעיתונים האחרים. בכתיבתי, קריאה חובה הם מדורי המועדים והספורט.

● **חנן שדמי**, כפר בלום:
אני חרד לכך שלוחים לעשות ל"דבר" בעקבות המדיניות החדשה בהסתדרות. זה דומה לסיפור הידוע על זריקת הטלית והתפילין כדי להציל את האניה מטביעה. אינני יכול להעלות על הדעת שחרף הבעיות הכספיות הקשות יופסק קיומו של העיתון.

● **זאב קלמן**, יו"ר ארגון הגמלאים של קרן ביטוח פועלי הבניין:
חיים אל תשלח ידך אל הנער, בן העין, (70), הלא נאמר: "איזהו העשיר השמח בחלקו. ע-שווה עיניים, ש – שיניים, י – ידיים, ר – רגליים. טול אחד מהאיברים העיקריים והוא כבר לא אדם. האם זו מטרת "חיים חדשים"?

● **יעקב הרשקו**, שחקן בינלאומי ומאמן כדורעף:
חשוב מאוד ש"דבר" ימשיך להופיע מפני שישראל זקוקה גם לעיתון ציבורי, שיהיה מנותק מאינטרסים כלכליים.

דבר DAVAR دافار

ההסתדרות הכללית של העובדים בארץ ישראל	מייסד ועורך ראשון: ברל כצנלסון
עיתון עובדי ישראל	עורך ראשי: ד"ר יורם פרי
	עורך אחראי: דניאל בלוך
המו"ל: "דבר בע"מ"	סניפים:
ודפס ב"דפוס דבר בע"מ"	בית "דבר" רחוב שונקין 45 ת"א
המערכת וההנהלה תל-אביב	טלפון: 5286141, מיקוד: 65233
רחוב שונקין 45 ת.ד. 199, מיקוד 65233	ירושלים: רחוב הלל 16
טלפון: 03-5286141 (6 קווים)	טלפון: 02-256873
פקסימיליה: 03-294783	חיפה: רחוב הנביאים 27
מחלקת המודעות, טלפונים ישירים	טלפון: 04-620111
5286156, 5281860, 5298032	רחובות: רחוב הרצל 168
פקסימיליה מודעות: 03-298032	טלפון: 08-451381, 08-453798
טלפון לפניות הציבור 07.30-22.00, 03-5286141	הפצה "נוד" 03-377056

נלכדו 11 חשודים ביידוי אבנים ובקבוקי תבערה בירושלים

מאת יורם לוי

מפלג המיעוטים של היחידה המרכזית במחוז ירושלים בשיתוף כוחות מג"ב לכדו לאחרונה חבורה המונה 11 נערים ובוגרים החשודים ביידוי בקבוקי תבערה ובעשרות מקרים של יידוי אבנים על מכוניות. החשודים הם כולם תושבי הכפר ארזעים שהשתייכו לחמאס ולגייסי הפת"ח.

מן החקירה עולה כי חברי החוליה פעלו בשיטתיות מתחילת השנה, כמעט מדי לילה. הם חשודים ביידוי תשעה בקבוקים וביידוי אבנים על מכוניות ישראליות שנסעו בכביש החדש למעלה אדומים. בכמה מן המקרים היו נפגעים. כמו כן הם חשודים בציור סיסמאות נגד תהליך השלום.

מעצרם של שישה נערים הוארך בעשרה ימים ואילו מעצרם של הבוגרים הוארך ב-15 ימים. תיקי החקירה הועברו לפרקליטות מחוז ירושלים לצורך הכנת כתבי אישום.

חשודים ביידוי אבנים ובקבוקי תבערה בירושלים מובאים לבית-המשפט, אתמול, להארכת מעצרם (צילום: יצחק הררי)

שני שוטרי מג"ב הורחקו לאחר שהיכו באכזריות צעיר ערבי

מאת יורם לוי

מפקד מג"ב ניצב יצחק אהרונוביץ' הורה להרחיק שני שוטרים החשודים כי היכו באכזריות צעיר ערבי במתקן הכליאה בבית לחם.

שני השוטרים, רב-שוטר ארז נוקר ורב-שוטר אבי אדרי, המשרתים במג"ב במסגרת שירותם הסדיר בצה"ל, היו בקורס מ"כים. בשבוע שעבר הם באו לבקר חבר המשרת במתקן הכליאה של נפת בית לחם. על פי החשד הם היכו מכות נמרצות את אחד העצירים הערבים שהיה כלוא שם, ללא כל סיבה.

שני השוטרים נעצרו על ידי חוקרי המחלקה לחקירות שוטרים במשרד המשפטים, ובחקירתם הודו במעשה. בקרוב יוגש נגדם כתב אישום.

על פי הנוהל, הורחקו שני השוטרים משורות מג"ב, והם יוחזרו לשירות רגיל בצה"ל.

אמש בטלוויזיה/ אמנון אטד

מהוקנהיים למאפיה של דנדוס

החדשות בערוץ 5 האיטלקי, שיחות קיץ בערוץ הראשון

כל היום חיכיתי לראות כיצד תצליח מהדורת החדשות של ערוץ 5 האיטלקי להיחלץ מהמוקש שניקרה בדרכה: אחיו של בעל התחנה, ראש הממשלה סילביו ברלוסקוני, נעצר באשמת שוחד. הפרשה כולה תופסת כבר כמה ימים כותרות, ואתמול איים מנהיג הליגה הצפונית, אומברטו בוסי, בפרישה מהקואליציה הרופפת.

הפתרון שמצאו ראשי תחנת הטלוויזיה הותיר אותי פעור פה. במהלך החודשים הארוכים שקדמו לבחירות הוקדשו כל מהדורות החדשות לתיאור מעשי השחיתות של השלטון הישן. אתמול, לעומת זאת, נשכחו החשדות למעשי המרמה ההולכים ונחשפים ומהדורת החדשות המרכזית נפתחה בדיווח על נצחונה של קבוצת פרארי במירוץ הגראנד פרי של גרמניה. במשך 12 דקות ארוכות הוזנו בדיווח מצולם מזירת האירוע בהוקנהיים, כולל צילומים בקלוזאפ של תאונת שרשרת ומכונית עולה באש. מכאן עבר השידור הישיר לשתי כתבות ספורט נוספות: שאלת כשירותו של מסלול המירוצים במונזה ושיא העולם של הקופץ במוט, סרגיי בובקה. רק בשעה תשע ורבע הגיע תורו של הדיווח, הקצר במיוחד, על המשבר הקואליציוני.

אחרי בית הספר לתקשורת שנתנה הטלוויזיה הפרטית של ראש ממשלת איטליה, שידרה הטלוויזיה הפרטית שלנו סרט מופלא על המאפיה של רני (דנדוס) אביחיל בירושלים. את רני אביחיל אני מכיר למעשה מאז שאני זוכר את עצמי, ועם רמת ציפיות כה גדולה כל מעידה קלה היתה עלולה לגרום למפלת סלעים. אבל הסרט של חיים גיל עקף בקלילות את כל המהמורות שסרטי אווירה רבים פשוט צוללים לתוכן.

הסרט הצליח להעביר במדויק את האווירה המיוחדת של מאפיית אביחיל, מוסד ירושלמי ותיק וידוע, הפועל באותו מקום ממש כבר 62 שנים. מדי ערב מתקבצים ובאים למאפיה ערב רב של קונים, חילוניים וחרדים מהשכונות הסמוכות, למשהו שנראה לצופה מהצד כמו מין הפנינג ירושלמי. שיא הפעילות נרשם בערבי חמישי, והסרט של גיל הצליח אפילו לשחזר את ערבי השירה שהיו כאן פעם ועברו, בשל אילוצי המיקום, מן העולם.

באמצעות הסרט יכולנו להכיר גם את קלי, בחור שלקה בלידתו בשיתוק מוחין, והעובד היום במאפיה. במספר משפטים קצרים ניתץ קלי את כל הדעות הקדומות שיש לרבים מאיתנו ביחס לכל מה שנראה חריג, והקטע הארוך יחסית שהקדיש לו גיל בסרט התגלה כמוצדק לחלוטין. דנדוס וקלי והריח המיוחד של הלחמניות, שכמעט יכולתי להריח דרך מכשיר הטלוויזיה, הם חלק מאותן משמרות הטבע הירושלמיות, שהזמן, כך נראה, רק מיטיב איתה. הסרט, בסדרת "שיחות קיץ", הצליח להעביר תחושה זו גם לכל אלה שלדידם מסתכמת ירושלים במייל הברבורות של גבעת רם.

פרס דחה הצעת רבין לבוא לטאבה

רבין ופרס מקיימים היום מפגש ב-4 עיניים, ראשון מאז וושינגטון

מאת מוטי בסוק

ראש הממשלה יצחק רבין ושר החוץ שמעון פרס ייפגשו היום בארבע עיניים, לראשונה מאז העימות ביניהם בוושינגטון בשבוע שעבר.

אתמול נפגשו שני האישים, אולם לא בארבע עיניים, בישיבת הממשלה ובפורום מורחב אחר. הישיבה הבוקר תוקדש לניסיון ליישר את ההדורים ביניהם. המקורבים לשני האישים סירבו אתמול בתוקף להתייחס לפגישה היום.

אתמול בצהריים פנה ראש הממשלה לשר החוץ והציע לו להצטרף לנסיעתו לטאבה, למפגש עם הנשיא מובארק. רבין ציין כי עמרו מוסא, שר החוץ המצרי, יהיה בטאבה. פרס ציין כי מאחר שהפגישה בין רבין ומובארק תערך בארבע עיניים, הוא מעדיף להמשיך בעיסוקיו בירושלים.

ביילין: לא להעיב

(עו). סגן שר החוץ, ד"ר יוסי ביילין, אמר אתמול בראיון ל"קול ישראל" כי אסור לבעיות הפנימיות שבין ראש הממשלה יצחק רבין לשר החוץ שמעון פרס להעיב על התהליכים המדיניים. "הפגישה המדינית בין רבין למובראק, כמו המפגשים וההסכמים החשובים שנחתמו בשבוע שעבר, הם העניין המרכזי בימינו ושאר הדברים צריכים להיות בצד", אמר. "זה דבר אנושי שכהולם קורה בכל המערכות, אבל צריך לשים אותו בפרופורציה הראויה ואסור בשום אופן שהם יצלו על הדברים החשובים באמת", הטעים.

ביילין העריך כי המפגש בין רבין למובראק אתמול בעקבה לא יביא לפריצת דרך עם הסורים. עם זאת, הדגיש, העובדה שהמצרים מעורבים בכל ערוץ הידברות בין ישראל לשכנותיה חשובה לנו מאוד. לדבריו, התפקיד המרכזי שמובראק רואה לעצמו במהלך הסורי ישראלי, הוא העברת התחושות ש"לאו דווקא איזה שהם מסרים ספציפיים בין הצדדים".

בהתייחסו לסירוב נשיא מצרים לקיים את השיחות בבאר-שבע, אמר ביילין כי הגיע הזמן שמובראק יבקר בארץ והוא היה מאוד רוצה שזה יקרה. "הוא אומר כבר זמן רב שאין לו בעייה עם ביקור בישראל, אלא הוא מחכה שהזמן יתאים והנסיבות יתאימו ושהביקור יוכן היטב", הסביר ביילין. עם זאת, ציין ביילין, הפגישה חשובה יותר מהמיקום שלה.

ברק העיד בביה"ד הצבאי בפרשת צאלים ב'

מאת און לוי

הרמטכ"ל רב-אלוף אהוד ברק העיד אתמול בפני בית הדין הצבאי המיוחד בפרשת אסון צאלים ב'. היתה זו העדות האחרונה והמסכמת במשפט זה. קדמו לעדותו של הרמטכ"ל עדויותיהם של סגן הרמטכ"ל, אלוף אמנון שחק, עדותו של ראש אגף מודיעין אלוף אורי שגיא, ועוד.

הרס לדיון בבית הדין הצבאי בין בג"ץ שהתקיים ביוזמת אלוף (מיל.) יצחק חופי, המייצג את המשפחות השכולות, ואשר ביקש לערער על החלטת בית-הדין הצבאי להעביר מראש לידי הרמטכ"ל את השאלות שיישאל. החלטת שופטי בג"ץ היתה שלא להתערב בהחלטת בית הדין הצבאי.

הופעת הרמטכ"ל, כמו גם הופעת מפקד היחידה, נעשו ביוזמת שופטי בית הדין הצבאי ולא על פי בקשת התביעה או הנאשמים.

כאמור, עדות הרמטכ"ל סיכמה את פרק העדויות במשפט זה. בעוד כשבועיים אמורים להתחיל דיוני הסיכומים של הצדדים. הכרעת הדין צפויה בעוד כחודש.

ביקורת גוברת נגד הנהגת אש"ף

העיתון א-נהר ביטל חידוש הופעתו מחשש לעימות עם הרשות הפלסטינית

(עי"א.אפ.פ.) - היומון הפלסטיני המזרח ירושלמי "א-נהאר" ויתר על החלטתו לשוב ולהופיע היום, כדי לא להתעמת עם הרשות הפלסטינית שהורתה על סגירתו, מסרו אתמול עובדים בכירים של העיתון.

קודם לכן מסר אחד מראשי היומון, כי העיתון הרואה אור במזרח-ירושלים, שוב יוצא למכירה היום. העיתונאים כבר חידשו את עבודתם אתמול והתחילו להכין את מהדורת היום אולם אחר הצהריים החליטה ההנהלה להפסיק את העבודה. "לא נופיע מחדש כל עוד לא נקבל הבטחה מהרשות הפלסטינית בעזה, כי העיתון שלנו יופץ כרגיל בגדה המערבית ובעזה", מסר אחד העורכים לסוכנות הידיעות הצרפתית.

העיתון ממשיך זה היום השלישי בשביתתו, נוכח החלטת אש"ף שלא לאפשר את מכירתו בתוך תחומי האוטונומיה. הבעלים ועורך העיתון עותמן האלק הודיע לעובדים, כי הם יוצאים לחופשה ללא תשלום עד להודעה חדשה.

כזכור מנע אש"ף הכנסת העיתון ביום חמישי האחרון לשטחי האוטונומיה. גורמים בכירים באש"ף טענו, כי אין מדובר בהוראה מצידו של ערפאת. התברר כי גורמי הביטחון שבראשותם עומדים ג'יבריל ראג'וב ומוחמד דחלאן הם שביצעו את ההחרמה. למרות הכחשה זו אישר ערפאת את ההחלטה, והורה להמשיכה ולהחילה גם על השבועון "אכבר אל בלאד", עיתונו של נאסר אדין נשאשיבי, מקורבו של המלך חוסיין.

שני האישים האלק ונשאשיבי קיבלו, לפי מקורביהם, אזהרות טלפוניות, והם נמנעים כמעט מלצאת מבתיהם. השניים מצויים בקשר יומיומי עם בית המלוכה והממשלה בירדן, במטרה לאפשר את החלוקה מחדש של עיתוניהם, גם בשטחי האוטונומיה.

בינתיים, גוברת ההתנגדות בקרב המשכילים הפלסטינים, בעיקר תושבי השטחים, נגד ההחלטה. בראש המסע עומדים ד"ר חנאן עשראווי והעיתונאי דאוד אבודיאר. השניים התראיינו גם בכלי התקשורת הישראליים. בעקבות זאת נמתחה עליהם ביקורת מטעם חוגי השלטון באש"ף.

משכיל פלסטיני אחר אמר, כי עתה היא שעת המבחן של השלטון של אש"ף, אשר בינתיים מצטייר כאנטי דמוקרטי, וגם של המשכילים והרחוב הפלסטיני, אשר לא קיים את האינתיפאדה על מנת לקבל כובש חדש, כדבריו.

נראה, כי המאבק לובש עתה צורה של הנהגת אש"ף שבאה מבחוץ כנגד ההנהגה הותיקה מהשטחים, בוגרת האינתיפאדה. המאבק מתפתח בשכבות האחרונים על רקע נושאים אחרים, כמו איוש משרות וכן מועד הבחירות בשטחים.

ביילין: בומרנג

סגן שר החוץ, יוסי ביילין, אמר אתמול כי סגירת העיתונים א-נהאר ואכבר אל בלאד, על ידי רשות האוטונומיה הפלסטינית, כמו גם הדרישה להחליף את עורכי העיתונים ולפרסם כי מעתה יהיו בשירותו של העם הפלסטיני - יהיו כ"בומרנג" לפלסטינים עצמם.

לדבריו, תהיה זו טעות קשה מאוד אם ערפאת וההנהגה הפלסטינית ימשיכו לנהוג כך היום, כשיש להם אחריות על שטחי האוטונומיה, באותם נורמות ונהלים שהיו מקובלים בעבר, כאשר הציג עצמו אש"ף כארגון שחרור, ו"מארגוני שחרור לא דורשים דמוקרטיה".

"מי שישלם את המחיר יהיו הפלסטינים עצמם", הדגיש ביילין. הוא הוסיף, כי רק הם יוכלו לשנות תופעה מסוג זה, המאפיינת מדינות טוטליטאריות ו"מאוד חבל יהיה אם סוג זה של שלטון יאפיין את החברה הפלסטינית", הטעים. הדברים הובאו ב"קול ישראל".

רמון

(העיקר כעבוד !!)

המגמה חייבת להיות לכיוון מערכת של חסכון, צמצומים וארגון מחדש". מנכ"ל לשכת המס, יעקב מיכאלי שהשתתף בישיבה, דווח כי משנת 1986 הועברו להסתדרות בממוצע 67 אחוז מכספי המס האחיד, ולא 75 אחוז כפי שנהגו להצהיר. עובדה זו משמשת הסבר נוסף לגרעון הקיים. רמון ציין, כי ההסתדרות התחייבה להעביר 90 אחוז מכספי המס האחיד.

הנהגת ההסתדרות מינתה מספר ועדות שימסרו את מסקנותיהן בהקדם:

- ועדה שתדון בתנאי עבודתם של חברי הנהגת ההסתדרות, בראשה יעמוד חיים רמון והחברים בה מאיר גת ועדינה פרקס.
- ועדת היגוי, שתדון במצבם של עובדי לשכת המס, תנאי פרישתם ושילוב חלק מהם במוסדות חלופיים. בראש הוועדה יעמוד עמיר פרץ. חברים: חיים אורון, מאיר גת, דויד טל, אפרים זילוני, משה בית-דגן ויעקב מיכאלי.
- ועדה לקביעת נוהלי שירות במוסדות ההסתדרות, בראשה פרופ' אברהם פרידמן. חברים: יועץ משפטי של ההסתדרות, נציג נציבות שירות המדינה, משה בית דגן, ליאורה לנגר, בנימין יסעור.
- ועדת ההאירגון והצמצומים בוועד הפועל ובמועצות הפועלים בראשות חיים רמון. חברים: חיים אורון, עפרה פרידמן, מאיר גת, פיני שומר ועמיר פרץ.
- ועדת משק וכספים בראשה עומד חיים אורון.

כמו כן אושרו בעלי זכות חתימה על צ'קים מטעם ההסתדרות: רמון, אורון ועובדי הגזברות: מאיר יסטיגמן, יעקב טרפשטיין וגאולה קורן, עובדי אגף משק וכספים. הנהגת ההסתדרות אישרה את מיסכון מועצת פועלי רמת גן, ראשון לציון ובת ים, בסך 30 מיליון ש"ח, לתקופה של חמש שנים בבנק הפועלים.

בעקבות פרשת דרעי טרנר:

היועץ בן-יאיר נגד חקירה משטרתית בתיק שבס; הורה על בדיקה משמעתית

מאת נתן רזעי

היועץ המשפטי לממשלה מיכאל בן-יאיר הורה אתמול להעביר את תיק הבדיקה בעניינו של מנכ"ל משרד ראש הממשלה שמעון שבס לבדיקתו של הממונה על המשמעת בנציבות שירות המדינה. בן-יאיר ביטל אפשרות שהמשטרה תחקור את שבס בחשד לעבירה של שיבוש הליכי חקירות משטרה.

בחוות דעת, שחלקה הועבר לעיון העיתונאים, קבע אתמול היועץ כי הממונה על המשמעת יערוך חקירה מלאה בתחילתה ויהיה רשאי לחקור את כל האישים והעניינים, כפי שהדבר ייראה לו. את ממצאי חקירתו, מסקנותיו והמלצותיו יעביר הממונה על המשמעת לידי היועץ המשפטי לממשלה, על מנת שזה יקבע האם בהתנהגות של שבס יש עבירת משמעת.

היועץ המשפטי גם קבע כי אין בעניינו של שבס חשש לפלילים והוא דחה בקשה להורות על פתיחת חקירה פלילית. כן קבע כי אין עילה להביא לפיטוריו או להשעייתו או להוצאתו לחופשה של שבס.

עניינו של שבס הגיע לבדיקה של היועץ המשפטי לממשלה בעקבות חוות דעת של מבקרת המדינה, אשר בדקה טענות של מפכ"ל המשטרה לשעבר רב-ניצב יעקב טרנר, ושר המשטרה משה שחל. בדוח זה נתגלה כי שבס קיים פגישה בנוכחות טרנר ודרעי במהלך חקירות המשטרה. על בסיס עובדות אלה הוגשו שלוש פניות של עמותות ציבוריות, שטענו כי מעורבותו של שבס בהבנת בקשתו של ח"כ דרעי, בשיחה עם מפקח כללי במשרד ראש הממשלה, לעריכת שינויים בצוות החקירה, מעלה חשד לעבירה של שיבוש הליכי חקירה.

היועץ המשפטי לממשלה קיבל דעתה של פרקליטות המדינה דורית ביניש, כי אין כל תשתית עובדתית שמבססת חשד, על פיו פעל שבס מתוך כוונה פלילית, שתכליתה שיבוש הליכים.

היועץ גם קיבל הנחה נוספת של פרקליטות המדינה, על פיה גם המבקרת מרים בן-פורת לא הסכה בדוח שלה כי יש חשש לעבירה פלילית בפעולתו של שבס. אשר על כן קבע היועץ המשפטי לממשלה כי הדבר היחיד שניתן לעשות במקרה זה הוא להעביר את תיק הבדיקה לממונה על המשמעת בנציבות שירות המדינה, כדי שיבדוק אם התבצעה עבירה משמעתית. חוק שרות המדינה סעיף 17 קובע, כי עובד מדינה אשם בעבירת משמעת אם התנהג התנהגות שאינה הולמת את תפקידו כעובד מדינה, או התנהג התנהגות העלולה לפגוע בתדמיתו או בשמו הטוב של עובד מדינה.

העמותה הא-מפלגתית הגולן 94'
הגולן '94

הרינו להודיע:
בגין סיבות שאינן תלויות בנו (הכנסת), הננו נאלצים לדחות את טקס האימוץ לישובי רמת הגולן, שהיה אמור להתקיים בתאריך 2.8.94.
התאריך החדש לארוע נקבע ליום ב' א' באלול תשנ"ד 8.8.94 בשעה 10.00, בחדר המליאה בבניין המועצה האזורית גולן קומה ב' בחסות ראש המועצה יהודה וולמן.
בתוכנית:
א. בטקס ישתתפו כ-15 חברי כנסת – אימוץ פרלמנטרי.
ב. נציגי ישובים בארץ (מחוץ הגולן) יכריזו על אימוץ הישובים, ברית ערים ואוטונות.
ג. הכרזת ראש המועצה המקומית קצרין שמואל בר-לב על הענקת תואר יקיר קצרין לח"כ אסתר סלמוביץ, בגין פעילותה הנמרצת למען ישובי רמת הגולן.
ד. בסיום הארוע תתקיים אסיפה כללית של העמותה לבחירת מוסדותיה.
הטקס מהווה נקודת פתיחה לאירועים נוספים שיבואו בעתיד.
בשם העמותה
מאיר אהר
ת.ד. 25051 תל-אביב 61250 טל. 03-5713994

צ'אנס

עלה - J: לב - A: יהלום - J: תלתן - A

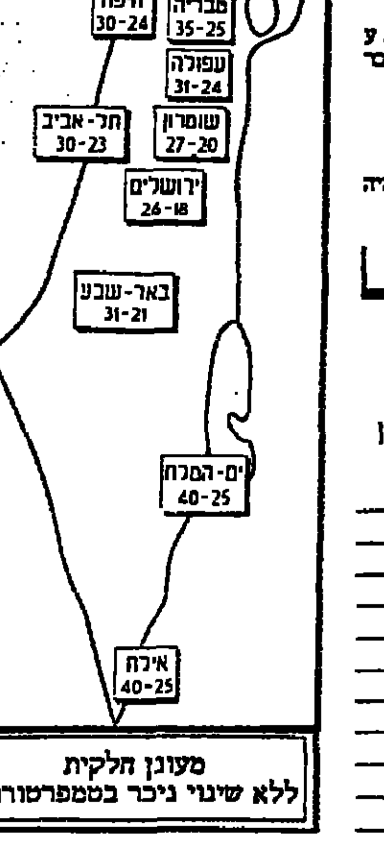

מעונן חלקית ללא שינוי ניכר בטמפרטורות.

LIBRARY
SERIALS No. 9U/72
CLASS

פגישה "באווירה טובה" בין רה"מ לנשיא מצרים בטאבה

"תחושות הבטן שלי אומרות שחל ריכוך בעמדות אסד", סיפר מובארק לעתונאים

לדבריו, כרגע שורר בין שתי המדינות "חוסר אמון הדדי"; לבקשת רבין, מצרים תאפשר לחזור ולחפש נעדרים ממלחמת יום הכיפורים

מאת מוטי בסוק. טאבה

"בשיחתי האחרונה עם נשיא סוריה, ביום ראשון שעבר בדמשק, התרשמתי כי חאפז אל אסד אכן רוצה בשלום, כי הוא גמיש יותר, וכי ניתן להגיע לשלום ישראלי־סורי עד סוף השנה".

דברים אלו אמר אתמול נשיא מצרים, חוסני מובארק, במסיבת עתונאים משותפת עם ראש ממשלת ישראל, יצחק רבין, במלון 'הילטון' בטאבה.

מובארק הדגיש, כי לסורים מספר דרישות, וכי דמשק לא תחתום על שלום עם ישראל אם ירושלים לא תסכים לנסיגה מכל רמת הגולן. הוא הביע תקווה, כי בעת ביקורו הקרוב של מזכיר המדינה האמריקאי וורן כריסטופר באזור יגלו ישראל וסוריה גמישות. לדבריו, כרגע שורר בין שתי המדינות חוסר אמון הדדי. מובארק ציין, כי אסד לא העלה באוזניו את נושא הסיוע הכלכלי שסוריה מבקשת מארה"ב.

נשיא מצרים וראש ממשלת ישראל דנו אתמול במשך כשעה וחצי, בארבע עיניים, בסוויטה המלכותית של מלון 'הילטון' בטאבה, בשורה של נושאים מזרח־תיכוניים, כולל יחסי ישראל עם הפלסטינים וירדן, הסיכויים לפריצת דרך במסלול הישראלי־סורי ובמסלול הישראלי־לבנוני, בעיית ירושלים והיחסים הבילטרליים בין מצרים וישראל.

רבין הביע את אכזבתו מהעמדות המצריות במספר פורמים בינלאומיים, שאינן אוהדות את ישראל, את יחס העיתונות המצרית לישראל, ואת העמדה המצרית התקיפה בנושאים הקשורים בפעילותה הגרעינית, כביכול, של ישראל.

הנשיא מובארק דיווח לרבין על פגישתו, ביום ראשון שעבר, עם נשיא סוריה, ועל פגישתו בשבת עם מלך סעודיה פאהד.

רבין סיפר למובארק על התפתחויות בערוץ השלום הישראלי־ירדני, בעקבות פגישותיו עם המלך חוסיין בוושינגטון בשבוע שעבר.

לאחר הפגישה יצאו שני האישים אל אנשי התקשורת.

חלק ניכר משאלות העתונאים, מצרים, ישראלים וזרים, עסקו בנושא הסורי. רבין, בתשובה לשאלת כתב מצרי, סירב לומר מה יהיה היקף הנסיגה הישראלית אם סוריה תסכים לשלום אמת. לדבריו, ישראל תתייחס לנושא זה רק ליד שולחן המו"מ.

מובארק ציין, כי תחושות הבטן שלו הן כי חל ריכוך מסויים בעמדות אסד. אולם, הדגיש רבין, ישראל מצפה למחווה מנשיא סוריה, שתשכנע את העם בישראל, כי הוא אכן רוצה בשלום. רבין הזכיר את המהלך של סאדאת ב־1977, שהביא לשלום הישראלי־מצרי, ואת הפגישה בין המלך חוסיין ובינו בוושינגטון, בשבוע שעבר.

רבין הדגיש, כי המחווה הסורית יכולה להיות אפילו מעט פחות מהמחווה הירדנית. הוא הביע תקווה, כי בביקורו של כריסטופר באזור "יותחו דברים", והוא חזר והזכיר כי ישראל מעוניינת בסיום מצב הלוחמה עם סוריה. לדבריו, ייתכן שכתוצאה מההתקדמות בערוצי השלום הישראלי־ירדני והישראלי־פלסטיני יהיה שינוי לטובה גם בצד הסורי.

רבין הביע סיפוק על שסוריה שידרה, לראשונה, את נאומו על מדשאות הבית הלבן, ביום שני שעבר. לדעתו זו התחלה. "השלום, בכל מקרה, צריך להיות בין עמים", אמר. רבין חזר על עמדתו, כי שלום ישראלי־סורי יושג במו"מ ישיר כמו השלום עם מצרים, הפלסטינים וירדן.

בפתח מסיבת העתונאים הביעו שני האישים סיפוק על עצם קיום המפגש, והעובדה כי מצרים וישראל מחליפות דעות ועמדות לעתים מזומנות. רבין הדגיש, כי ישראל וירדן עשו בשבוע שעבר צעד גדול בדרך לשלום. לדבריו, המו"מ עם הפלסטינים, המתנהל בקהיר, להעברת הסמכויות הנוספות ולעריכת בחירות בשטחים, מתקדם בקצב טוב.

רבין הביע תקווה, כי הנשיא מובארק ואישים מצרים אחרים יבקרו בקרוב בארץ. בנושא זה אמר מובארק: "אין לי בעיה לבקר בישראל. דיברתי על כך עם ראש הממשלה. אין לי רגישויות מיוחדות בנושא הביקור. אני מחכה לעיתוי המתאים". מובארק סירב לומר אם ביקורו יתקיים עוד השנה, או שהוא תלוי בהסכם במסלול הישראלי־סורי.

רבין אמר, בתשובה לשאלת כתב מצרי, כי ישראל התחייבה ב"הסכם העקרונות" עם הפלסטינים, כי נושא ירושלים יעלה לדיון לכל המוקדם שנתיים לאחר החתימה על ההסכם על "עזה ויריחו תחילה". ההתחייבות שנתנה ישראל לירדן, בנושא המעמד המיוחד במקומות הקדושים לאיסלאם, אינה עומדת בסתירה ל"הסכם העקרונות". לדבריו, ישראל מאמינה שירושלים תשאר מאוחדת, ותהיה בריבונותה המלאה.

רבין גם חזר והדגיש, כי העדר מוסדות פיננסים ממוסדים אצל הפלסטינים, מקשה על המדינות התורמות להעביר כספים לרשות הפלסטינית, ומונע את פיתוחה של רצועת עזה ויריחו.

הנשיא מובארק הקדים ובא לטאבה בשעות הצהריים המוקדמות. הוא סייר באזור מלווה בקבוצה גדולה של מקורבים ואנשי ביטחון, לבוש בחליפת ספארי כחולה. הוא עצמו נהג במכונית השרד שלו, 'מרצדס', בבואו ל'הילטון' טאבה.

התיירים המצרים והישראלים, שהתערבבו אלו באלו, קיבלו אותו במחיאות כפיים. יצחק רבין הגיע כחצי שעה אחריו. במקום המתין לו כבר שגריר ישראל במצרים, דוד סולטן. יחד עם רבין באו שמעון שבס, איתן הבר, דני יתום ומנהלת מחלקת מצרים במשרד החוץ, אלה אפק.

הפגישה בין שני האישים התנהלה, כאמור, בארבע עיניים, ולדברי מקורבי רבין האווירה בה היתה טובה. מובארק נענה לבקשת רבין, וצה"ל יוכל לחזור ולחפש בסיני ובמקומות אחרים נעדרים ממלחמת יום הכיפורים.

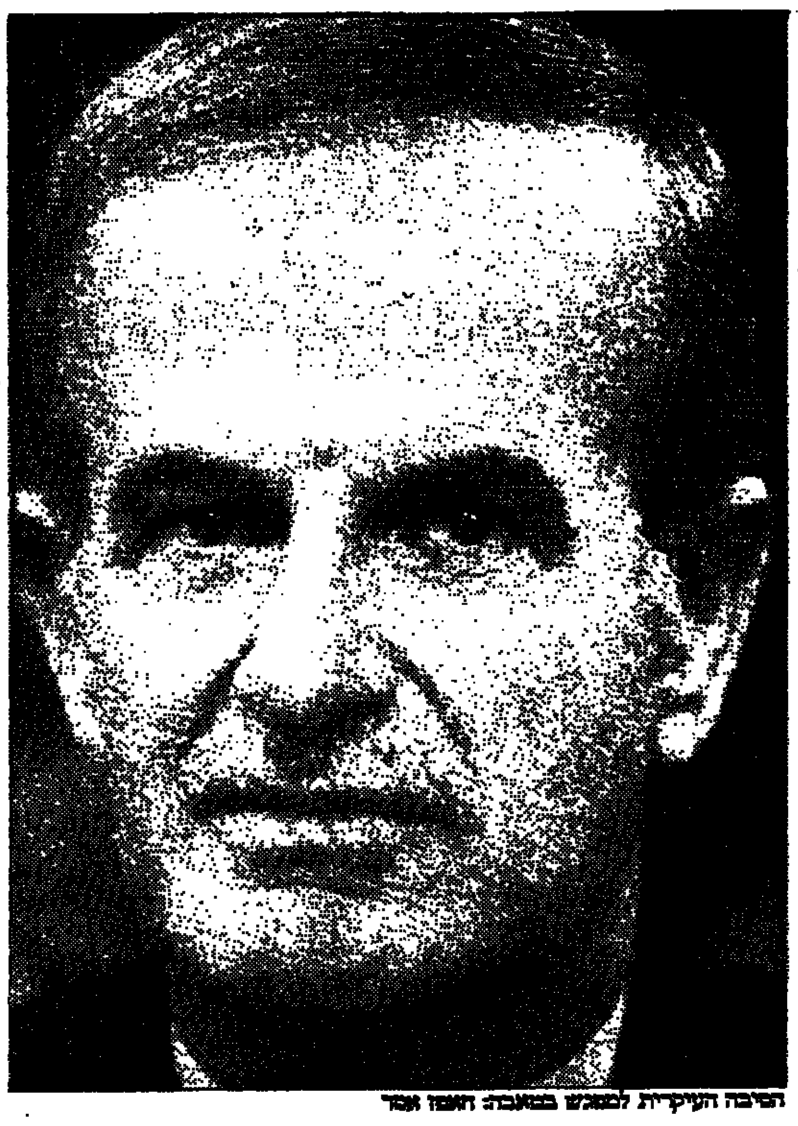

הסיבה העיקרית למפגש בטאבה: חאפז אסד

אישיות מדינית מצרית ל"דבר":

"אסד ימשיך בסרובו למו"מ ישיר עם ישראל"

מאת דן אבידן. טאבה

אישיות מדינית המקורבת ביותר לנשיא מובארק אמרה אתמול ל"דבר", כי הנשיא אסד אינו עומד לאמץ את מודל השיחות בין ישראל לירדן ובין ישראל לפלסטינים, שהביא לפריצת הדרך בשני מסלולים אלה לאחרונה.

לדברי אותה אישיות, אסד ימשיך לעמוד בינתיים בסרובו לנהל משא־ומתן ישיר בין סוריה לישראל, ולהעתיק את המשא ומתן למזרח התיכון. כמו כן יסרב אסד, בינתיים, לנקוט מחוות כלפי דעת הקהל הישראלית, כדי לתת לראש הממשלה רבין קלפים חזקים יותר להודיע על נכונותו לסגת מכל רמת הגולן. בעיקר, הרגישה אותה אישיות, כי אסד לא יסכים לפתוח ערוץ הידברות חשאי עם ישראל, בגלל חששו שבמשא ומתן כזה תערים עליו ישראל, ותתמרן את סוריה לפינה. חששו של אסד נובע מהתדמית המסורתית שיצרו לעצמם הערבים, לפיה ישראל היא מדינה "חורשת מזימות" וערמומית.

לדברי אותה אישיות, הנשיא מובארק מנסה לשכנע את הנשיא אסד לנקוט במחוות כלפי דעת הקהל הישראלית, ולהסכים להעתיק את המשא ומתן למזרח התיכון. אולם עד כה לא עלה בידיו לשכנע את אסד להגמיש עמדותיו בנדון.

אסד ממשיך להשען, בעיקרו של דבר, על מעורבות אמריקאית מאסיבית במשא ומתן, והוא מצפה לביקורו הקרוב של כריסטופר באזור. לדברי אותה אישיות, מובארק מסכים לומר בכל עת שהוא נפגש עמו, שעליו להראות לעם בישראל שהוא מקבל את ישראל כמדינה לגיטימית במזרח התיכון, ואת עמה כעם ריבוני.

מובארק מייעץ כך לאסד, כדי לסייע בידי רבין להביא לפירוק ההתנחלויות ברמת הגולן, שבחלקן הארי הוקמו בידי מתיישבים המזוהים עם מפלגת העבודה.

במצרים קיים חשש, אמרה אותה אישיות, כי אם יודיע רבין על פינוי ישובים מהגולן מבלי שהנשיא אסד יעשה מחווה רצינית כלפי דעת הקהל בישראל, תקום בישראל חזית רחבה של מתיישבים מהגולן ומהגדה המערבית, שתאיים על יציבות הממשלה.

מובארק אמר עוד לאסד, כי עליו להכיר בישראל, ואז לבוא ולהציג בפני ממשלתה את עמדותיו, קשוחות ככל שתהיינה. ואת בדיוק כפי שעשה בשעתו הנשיא סאדאת, שקודם הכיר בזכותה של ישראל להתקיים באזור כמדינה ריבונית, ואחר כך תבע את החזרת סיני עד לסנטימטר האחרון. "אנו אומרים לאסד, שעל הערבים להפוך את ישראל מאויב לנכס עבור המזרח התיכון", אמרה אותה אישיות ל"דבר". "על הערבים להכיר בקיומה של ישראל, כי זו עובדה בלתי ניתנת לשינוי, ולחיות לצידה בשלום כפי שחיו בשעתם יהודים וערבים לפני הקמת מדינת ישראל", הוסיפה האישיות.

בנושאים אחרים אמר המקורב לנשיא מובארק ל"דבר", כי מצרים מבקשת בתוך כמה שנים להפטר מכוח ההפרדה הבין לאומי בסיני, שאחזקתו עולה לה ולישראל כסף רב. "אנו נציע הקמת ועדת קישור מצרית־ישראלית, שתמנה קומץ אנשים כדי לחסוך 17 מיליון דולר מקופת האוצר המצרית כל שנה", אמרה האישיות. כמו כן טענה אותה אישיות, כי ישראל הציעה בשלב מסויים לממשלת מצרים לדון בפירוק המזרח התיכון בשלבים מנשק בלתי קונבנציונלי.

פירושו של דבר

מחפשים את הסדק

מאת דן אבידן

מפגש הפסגה בין ראש הממשלה רבין לנשיא מובארק עבר אתמול בהצלחה, כצפוי. במשך השנים, כך נראה, נוצרה כימיה בין שני המנהיגים. שניהם יצאו נינוחים מהשיחה שניהלו בארבע עיניים במשך למעלה משעה.

במוקד שיחתם עמדה ללא ספק שאלת הנעת ערוץ השיחות הישראלי־סורי. התברר, כנראה, שעדיין נדרשת גמישות ניכרת מצד הנשיא אסד להאיץ את המשא־ומתן, והוא דבק בסרובו לעבור לתמתכונת השיחות הישירות במזרח התיכון, כפי שהן מתנהלות בערוץ הישראלי־פלסטיני והישראלי־ירדני. אולם מדבריו של מובארק במסיבת העיתונאים, ניתן היה להבין כי בביקורו הקרוב של וורן כריסטופר באזור, עשוי אסד ליצור "סדק" בעמדותיו הדוגמטיות ולנקוט מחווה כלשהי כלפי ישראל. יחד עם זאת מובארק שב והזהיר אתמול קבל עם ועולם שללא נכונות ישראלית לסגת מכל רמת הגולן – לא ייכון שלום בין סוריה לישראל.

בשיחת רבין־מובארק עלו גם סוגיות דו־צדדיות הנוגעות ליחסי ישראל־מצרים. בין השאר נדונה, על פי עדותו של מובארק, שאלת ביקורו האפשרי בישראל, לראשונה מאז עלייתו לנשיאות ב־1981. מובארק נקט עמדה אמביוולנטית בשאלה זו. מצד אחד אמר לכתבים כי אין שום סיבה מדוע לא יבקר בישראל, אך לא התחייב לתאריך מסוים. מצד שני אמר, שלא לציטוט, כי בינתיים הוא מעדיף להישאר במעמד של מנהיג ערבי ניטראלי, כדי שיוכל להמשיך לתווך ביעילות למען קידום תהליך השלום בין ישראל לערבים.

ניתן איפוא להעריך, כי ביקור מובארק בישראל יהיה מותנה בשני דברים: ראשית, השגת התקדמות כלשהי במשא ומתן בין ישראל לסוריה; ושנית הרגשתו שביקור כזה לא יעודד את חמתה של האופוזיציה האיסלאמית לשלטונו, שבחודשים האחרונים הצליח מובארק להנמיך באופן משמעותי מקומתה.

שר התיירות המצרי ל"דבר":

מצרים, תורכיה וישראל יוזמות יחד עסקות תיירות

מאת דן אבידן. טאבה

שר התיירות המצרי ממדוח בלתגי, אמר אתמול בשיחה עם שליח "דבר", כי בקרוב ימומשו מצרים, תורכיה וישראל עיסקות תיירות משותפות, כדי לעודד תיירות מחו"ל לאזור. לדבריו שלוש המדינות חתמו כבר על תווה כללי בנדון, ועתה דנים מומחים מטעמן בביצוע תוכניות אלה.

בלתגי הביע תקווה כי גם ירדן תצטרף בקרוב לעיסקות תיירות משותפות עם מצרים וישראל. לדבריו ככל שתהליך השלום יתקדם כך תפרח ותשגשג התיירות האזורית בשיתוף פעולה בין מדינות האזור. לישראל, מצרים וירדן מעמד תיירותי מיוחד לכל מדינה בפני עצמה, ולכן לא צריכה להיות בעיה לגבש עיסקות תיירות משותפות לשלוש מדינות אלה, אמר השר המצרי. לדבריו "הצהרת וושינגטון" תסלול את הדרך לקראת חתימת עסקות כאלה. בלתגי אמר כי התכוון לבקר בישראל לפני חודש, כדי לבקר בתערוכת תיירות גדולה בארץ, אולם נמסר לו ברגע האחרון כי שר התיירות עוזי ברעם חולה, ולכן דחה את ביקורו.

שר התיירות המצרי אמר כי בעקבות הצלחת השלטונות במצרים לדכא בחודשים האחרונים את המחתרת האסלאמית הקנאית, השתפר מצב התיירות. הוא אמר שבהשוואה לחודש מאי שעבר חל בחודש מאי הנוכחי גידול ב־80 אחוז במספר התיירים הישראלים שביקרו במצרים. כמו כן חל כבר גידול במספר התיירים הערבים המבקרים בארץ הנילוס. עליה מסוימת חלה גם בתיירות ממדינות המערב, למעט מצרפת. הוא טען כי ממשלת מצרים לא מטילה שום הגבלות כיום על אזרחים מצריים המבקשים לבקר בישראל. ככל שתהליך השלום ילך ויצבור תנופה, המחתרות הקנאיות במצרים תאבד מכוחה, כך, לדעתו, יגדל מספר התיירים שיגיעו למצרים לאחר כמה שנים של שפל קשה בתיירות למדינה זו.

בהגיעו למלון נראה סחוט:

מובארק נהג בעצמו את המרצדס שלו וסייר באתרי התיירות בדרך לטאבה

מאת דן אבידן. טאבה

הנשיא מובארק הגיע אתמול למלון הילטון־טאבה שעה לפני ראש הממשלה רבין. מובארק בא למלון בשעה 16:00, לאחר שערך סיור בן כמה שעות בכמה מאתרי התיירות המצריים החדשים בנואבה ובאי האלמוגים. מובארק נהג בעצמו את מכונית המרצדס שלו, כאשר סייר באתרי התיירות. הוא ירד מרכבו ושוחח עם תיירים, רובם ישראלים, שחלקם הצטלמו עמו.

הנשיא המצרי נתן הנחיות למושל מחוז דרום סיני לדאוג לשיפור רשת הטלפונים באתרי התיירות החדשים, ואת שר הבריאות המצרי הנחה להקים בחופי סיני נקודות לעזרה ראשונה ולחילוץ נפגעים בנוהל חירום. על פי התכנון אמורים כמה מאתרי התיירות החדשים להפוך גם לבתי מרגוע טיפוליים.

אין פלא שכאשר הגיע מובארק למלון בטאבה הוא נראה סחוט לגמרי, לבוש בחליפה כחולה קיצית הוא עלה לסוויטה בקומה העשירית, שם נח כשעה עד שהחל את פגישתו עם ראש הממשלה.

מלון הילטון־טאבה הוקף שומרים רבים לקראת בואם של שני המנהיגים. היו אלה חיילים ממשמר הרפובליקה, שהוא משמרו האישי של הנשיא מובארק, חיילי "הביטחון המרכזי" ואפילו חיילי קומנדו.

כתבים מצריים רבים באו עם הנשיא מובארק לטאבה, ובכללם כמה מעורכי העיתונים החשובים. הכתבים המצריים גילו עניין רב במתרחש בישראל. חלקם עשו ספקולציות לגבי השאלה כמה פעמים נועדו כבר מובארק ורבין עד לפגישתם הנוכחית. עם מובארק באו גם כמה משרי ממשלת מצרים, בראשם שר החוץ עמרו מוסא וכן שרי הבריאות והחינוך.

לקראת סיום ביקורו בטאבה בחר מובארק לשבת בקצה הסלון הגדול של המלון המשקיף אל מפרץ אילת, שם קיבץ סביבו כמה משריו ותידרך אותם בעקבות שיחתו עם ראש ממשלת ישראל. קודם לכן נפרד מראש הממשלה רבין בתחושה של סיפוק רב. שעה אחר כך, לקראת ערב, יצא בדרכו חזרה למצרים.

דמשק קוראת לארה"ב למנוע פעולת גמול ישראלית נגד המחבלים בלבנון

דמשק הבירות (סוכנויות הידיעות). – רדיו דמשק קרא אתמול לארה"ב לשמור על סיכויי השלום במזה"ת ע"י מניעת פעולת גמול ישראלית בלבנון.

בשידור נאמר כי "ישראל עושה הכנות צבאיות, דיפלומטיות ותקשורתיות לקראת תוקפנות בדרום לבנון, ובכך תקשה על חידוש המשא ומתן למען שלום צודק וגלובאלי".

איראן: נפציץ את ישראל

פעילים פרו־איראניים הבטיחו אתמול כי יפגיזו את צפון ישראל, אם צה"ל יתקוף בדרום לבנון.

"אם הם יפגיזו את דרום לבנון, אנו נרעיש ישובים בצפון ישראל", אמר מנהיג פרו־איראני בעילום שם. "אם הם יגרמו לבריחתם של 300,000 כפריים לבנוניים, אנו נגרום לעקירתם של 150,000 כפריים (בישראל)".

מנוסה מדרום לבנון

אלפי אנשים נמלטו בימים האחרונים מדרום לבנון מסר אתמול פקיד או"ם באזור.

למרות זאת דיווח המקור כי החיים בדרום לבנון ממשיכים כרגיל, וכי אין סימן לתנועת כוחות מוגברת של צה"ל.

המקור העריך כי כ־15,000 איש, כ־5 אחוז מאוכלוסיית האיזור, עזבו במהלך השבוע האחרון, אולם החנויות עדיין פתוחות והאיכרים ממשיכים לצאת לעבודה בשדות.

מקורות בדרום לבנון מסרו כי רוב המקומיים חששו מתקיפה ישראלית שתבוצע לאחר צאת השבת.

מקור ביוניפי"ל אמר כי בכל כמה חודשים מתרחשת "בריחה" דומה של תושבי האיזור הבורחים לימים ספורים לקרוביהם בצור או בצידון, כאשר המתח בדרום עולה.

רמטכ"ל סוריה: "אין סיבה לאופטימיות"

ראש המטה הכללי של צבא סוריה, הגנרל חיכמאת שהאבי, אמר אתמול כי אין סיבה לאופטימיות בנושא השכנת שלום צודק וכולל במזרח התיכון.

בראיון ליומון תשרין, שניתן לכבוד יום השנה ה־47 להקמת הצבא הסורי, אמר שהאבי כי לדעתו ישראל "ממקשת את תהליך השלום ומונעת כל התקדמות".

"סוריה מעוניינת בשלום ולא תיתן לישראל את ההזדמנות לסלקה מהתהליך. סוריה מוכנה לקבל כל רעיון שאינו מנוגד לרעיון תהליך השלום הבסיסי, ולא תזוז ממסגרת החלטות ועידת מדריד", אמר הגנרל.

היומון אל בעת', בטאון מפלגת השלטון, הביע אתמול צער על התייצבות ארה"ב לצד ישראל שעה ששר החוץ האמריקאי עומד לשוב למזרח התיכון בתחילת אוגוסט.

בהעירו כי על ארה"ב "להישאר נטרלית ולשמר את יוזמת השלום שלה, שהיתה הבסיס לוועידת מדריד ולשיחות הדו־צדדיות בוושינגטון", מסכם אל בעת' כי "מה שקרה בהמשך, מעורר צער רב".

העיתון מוסיף ואומר כי הסכמי הממשל העצמי ברצועת עזה ובמובלעת יריחו "אינם מבטיחים את זכויות הפלסטינים", ומדגיש כי ההסכם הישראלי־ירדני נחתם לפני שחרור אדמות ירדן שנכבשו בידי ישראל.

"השלום לא כונן על בסיס איתן, כיוון שהוא מנוגד להגיון של ועידת מדריד ואישר את זכות הקיום של כוח הדרס הישראלי", ממשיך אל בעת'.

ראש המשלחת הירדנית לשיחות המים התעניין בביקור באילת

מאת דן אבידן. טאבה

מונזיר חדאדין, ראש המשלחת הירדנית למו"מ עם ישראל בשאלת המים, מתארח בימים אלה במלון 'הילטון' טאבה, שבו נפגשו אתמול הנשיא מובארק וראש הממשלה רבין.

חדאדין הגיע אתמול למלון יחד עם שני ידידים, ירדני ופלסטיני, לפוש קמעה עד לחידוש המו"מ עם ישראל ב־8 באוגוסט במלון 'מוריה' בים המלח.

הוא אמר לשליח "דבר" בטאבה, כי בא למלון "להריח את שיירי השלטון הישראלי". אולם למעשה הוא הגיע למלון כי זהו בית המלון המודרני הקרוב ביותר לעקבה הירדנית, כדבריו.

במכנסיים קצרים ובמצב רוח נינוח, אמר לנו חדאדין, כי העם בירדן מקבל עדיין בצורה ספקנית את "הצהרת וושינגטון" שנחתמה בין המלך חוסיין ורבין. לדעתו, שאלת תמיכת הציבור בירדן בעניין השלום עם ישראל תוכרע על ידי מידת הוויתורים שתעשה ישראל לירדן במשא ומתן בשלוש סוגיות: גבולות, מים והחזרת פליטים פלסטינים לבתיהם המתגוררים בירדן.

חדאדין גילה עניין בביקור באילת, ושליח "דבר" הבטיח אותו לעשות כן. אולם בסופו של דבר הוא החליט לדחות את הביקור לשלב מאוחר יותר. זאת, במסגרת תפיסתו שיחסי הנורמליזציה בין ירדן לישראל צריכים להתפתח בהדרגתיות.

ראש המשלחת הירדנית לשיחות המים התעניין בביקור באילת

מאת דן אבידן. טאבה

מונזיר חדאדין, ראש המשלחת הירדנית למו"מ עם ישראל בשאלת המים, מתארח בימים אלה במלון 'הילטון' טאבה, שבו נפגשו אתמול הנשיא מובארק וראש הממשלה רבין.

חדאדין הגיע אתמול למלון יחד עם שני ידידים, ירדני ופלסטיני, לפוש קמעה עד לחידוש המו"מ עם ישראל ב־8 באוגוסט במלון 'מוריה' בים המלח.

הוא אמר לשליח "דבר" בטאבה, כי בא למלון "להריח את שיירי השלטון הישראלי". אולם למעשה הוא הגיע למלון כי זהו בית המלון המודרני הקרוב ביותר לעקבה הירדנית, כדבריו.

במכנסיים קצרים ובמצב רוח נינוח, אמר לנו חדאדין, כי העם בירדן מקבל עדיין בצורה ספקנית את "הצהרת וושינגטון" שנחתמה בין המלך חוסיין ורבין. לדעתו, שאלת תמיכת הציבור בירדן בעניין השלום עם ישראל תוכרע על ידי מידת הוויתורים שתעשה ישראל לירדן במשא ומתן בשלוש סוגיות: גבולות, מים והחזרת פליטים פלסטינים לבתיהם המתגוררים בירדן.

חדאדין גילה עניין בביקור באילת, ושליח "דבר" הבטיח אותו לעשות כן. אולם בסופו של דבר הוא החליט לדחות את הביקור לשלב מאוחר יותר. זאת, במסגרת תפיסתו שיחסי הנורמליזציה בין ירדן לישראל צריכים להתפתח בהדרגתיות.

יועצו המדיני של מובארק: המו"מ בין ישראל לסוריה לא נתון בקיפאון

מאת דן אבידן. טאבה

אוסאמה אל־באז, יועצו המדיני של הנשיא מובארק, אמר אתמול ל"דבר" כי המשא ומתן בין ישראל לסוריה איננו נתון בקפאון, וכי בעקבות ביקורו האחרון של וורן כריסטופר באזור חלה התקדמות מסויימת.

לדבריו, בעקבות הביקור חלה הבהרה בעמדות שני הצדדים, וכל צד יודע טוב יותר מהן תביעותיו של הצד האחר, ומה הוא נתבע לתת למען הסדר שלום. לדברי אוסאמה אל־באז, נובשה גם הבנה ברורה יותר בין סוריה לישראל בדבר לוח הזמנים לביצוע הסדר ברמת הגולן, לכשיושג, והדרכים למימושו. הבנה כזו לא היתה קיימת בעבר, אם כי היא איננה מהווה עדיין התקדמות מספקת לשם יצירת פריצת דרך במשא ומתן, הוסיף.

הוא הדגיש כי אסור לבודד את סוריה במשא ומתן נוכח ההתקדמות שחלה בשיחות בין ישראל לפלסטינים ולירדנים. הבעיות בין ישראל לסוריה אינן פשוטות אולם מצד שני הן ניתנות לפתרון, כשם שנפתרו בשעתו הבעיות בין ישראל למצרים. לדבריו, אם לא תחול בטווח הנראה לעין התקדמות בערוץ השיחות בין ישראל לסוריה, עלול הדבר להעמיד בסכנה גם את ההתקדמות שחלה בערוצים הירדני והפלסטיני.

אל־באז הוסיף כי אין לזלזל בערוץ השיחות הישראלי־לבנוני, ולהתייחס ללבנון רק כגרורה של סוריה. הוא אמר כי מצרים ממלאת תפקיד חשוב במשא ומתן הישראלי־סורי כמגשרת עמדות ולא כתם כ"מתווכת". לדבריו, המצרים שמעו מאסד באופן חד משמעי כי ברצונו להתקדם במשא ומתן עם ישראל.

הדיונים מתחדשים היום

הפלסטינים רוצים לארח במזרח ירושלים את שיחות הוועדה הכלכלית

מאת מיכל סלע

הוועדה הכלכלית המשותפת לישראל ולפלסטינים אמורה להפגש היום ולהמשיך בדיונים שהחלו ביום ראשון שעבר. בראש הצוות הישראלי עומד הממונה על תקציב המדינה, דוד ברודט, בראש הצוות הפלסטיני עומד מנכ"ל משרד המסחר והכלכלה הפלסטיני, אמין חדאד.

אמש עדיין לא נמסר מקום המפגש, ככל הידוע בשל חילוקי דיעות. בשבוע שעבר הגיע שר האוצר אברהם שוחט לקיים את המפגשים למרוגין במשרדו בירושלים ובמשרדי הרשות הפלסטינית ביריחו או בעזה. בכל הידוע, הפלסטינים מסרבים לקיים את הפגישה בירושלים, אלא אם כן יותר גם להם לארח את הצוות הישראלי בירושלים המזרחית. הפלסטינים לא יתנגדו לקיים את הפגישה בישראל מחוץ לירושלים, נודע ל"דבר".

על סדר היום של הדיון יעמדו ארבעה נושאים שידונו במסגרת ועדת משנה: הקשרים בין הצדדים בתחום החקלאות, המסחר, מסים ומכס והפועלים הפלסטינים בישראל. הוועדה תעסוק בפרטי ההסכמים בכל אחד מהנושאים האלה ובמכניזם לממש אותם.

בתחום החקלאות טרם סוכמו כל פרטי הפתיחה ההדרגתית של הגבולות לתוצרת חקלאית. במסחר, למשל, נקבע שסחורות מסוימות רשאים הפלסטינים לייבא מירדן או דרך ירדן, ולהטיל עליהם מסי. יבוא כרצונם, אך עליהם לדווח על כך לישראל. טרם סוכמו כל הפרטים הקשורים ביבוא דרך נמלי ישראל.

ככל הנראה, יוסיפו חברי הוועדה המשותפת, ועדה תשיעית לשמונה שהוקמו בשבוע שעבר, ועדה לענייני אנרגיה, שתדון בכל ההיבטים המשותפים לשני הצדדים בנושא הזה.

ויכוח בין הצדדים במסגרת הוועדה קיים בנושא כספי מסים ומע"מ שישראל אמורה להעביר לידי הפלסטינים. ישראל הודיעה לפלסטינים לפני שבוע, כי בידיה למעלה משבעה מליון ש"ח השייכים לפלסטינים, ואלה סבורים, כי הסכום גבוה יותר. חלק מהכספי כבר הועבר לידי הפלסטינים.

בימים אלה משלימים הפלסטינים את ההכנות הדרושות להתחלת פרויקטים אחדים שאישרה ועדת ההיגוי של המדינות התומכות בפלסטינים. מדובר בפרויקטים הקשורים בבניית תשתית ובתים למגורים. התקציבים לפרויקטים אלה אושרו, והכספים החלו לזרום לקופת המועצה הכלכלית הפלסטינית.

צוותי המו"מ מתכנסים בקהיר

מאת און לוי

צוותי המשא ומתן להעברת הסמכויות האזרחיות מידי המנהל האזרחי לידי רשויות האוטונומיה יתכנסו היום בקהיר להמשך דיוניהם. נושאי תיירות ורווחה יעמדו בראש סדר היום בדיוני הצוותים הישראלים והפלסטינים.

המשלחת הישראלית, המונה כ־20 חברים ואשר בראשה עומדים מתאם פעולות הממשלה בשטחים אלוף דני רוטשילד, ראש המינהל האזרחי ביהודה ובשומרון תת־אלוף גדי זהר, ועוזר הפרקליט הצבאי הראשי לענייני הדין הבינלאומי אל"מ אהוד בן ארי, יצאה לקהיר הבוקר במטוס פרטי, ותשהה בקהיר עד ליום רביעי.

כזכור, במפגש שהתקיים בשבוע שעבר בצל פסגת וושינגטון, סיכמו שני הצדדים את נושא העברת הסמכויות בנושאי החינוך והבריאות. גורם צבאי בכיר מסר אמש כי השיחות בין הצדדים מתנהלות באווירה טובה ועניינית, ואינן נתקלות בקשיים מיוחדים.

אל גור יבקר באזורי הממשל העצמי בספטמבר

עזה (עתים). – סגן נשיא ארה"ב אל גור יבקר ברצועת עזה או במובלעת יריחו בחודש ספטמבר הקרוב. יהיה זה ביקור האישיות האמריקאית החשובה ביותר באיזור מאז 1986, מסרו ביום ראשון בכירים באש"ף ודיפלומטים אמריקאיים.

דיפלומטים אמריקאיים מירושלים ביקרו שלשום בעזה כדי להכין את הביקור, שיתקיים ב־4 בספטמבר. בכירים באש"ף אמרו כי טרם הוחלט אם גור יבקר בעזה או ביריחו.

صكنا من الاهل

אתיופיה מסרבת להחיש יציאת הפלאשמורה

מאת נתן דוני

שר הקליטה, יאיר צבן, העביר לעיונם של כמה מפקידיו הבכירים של המשרד מסמך רקע סמוי על בני הפלאשמורה המבקשים לעלות לישראל. במסמך פרטים ראשונים על הפעילות בעניין זה בוועדת השרים לעניין הפלאשמורה.

על פי המסמך, מאז יוני '93 אושרו כ־450 בקשות לאיחוד משפחות. מאז ועד יולי '94 הגיעו לישראל ב־21 טיסות 900 איש מקרב בני העדה, מהם 550 על בסיס חוק השבות.

על פי דיווח משרד הפנים, 395 מבני העדה שהגיעו לישראל שבו ליהדות באמצעות מכון 'שבות' שמנוהל על ידי הרב מנחם ולדמן, ומושבו בגוש עציון. לדברי השר, לפעולה זו יש משמעות בכך שעקב שיבתם של בני העדה ליהדות ניתנת זכאות חוקית לצאצאים שלהם.

על פי החלטת הממשלה, יש להאריך את קצב איחוד המשפחות, אך לפי הדוח לא מולאו כל המלצות הממשלה בעניין זה.

לדוח שר הקליטה צורף דוח מדיני של משרד החוץ, בו נמסר כי האתיופים אינם רואים בעין יפה פעילות ישראלית בעניין איחוד המשפחות. היא מגדירה את הפעילות של הממשלה המוכרת כפעילות מסיונרית יהודית, המנוגדת לחוק.

לאחר שארגונים שאינם קשורים בממשלת ישראל קיימו פעילות באדיס אבבה ללא תיאום עם ממשלת אתיופיה, וגורשו ממנה, הגיע משרד החוץ הישראלי להבנה שקטה עם הממשלה האתיופית לפעול באופן דיסקרטי במסגרת איחוד משפחות להוצאת קבוצות קטנות של כ־50־80 נפש בחודש מאתיופיה.

בדוח נמסר, כי במהלך מאי השנה קיים שגריר ישראל שיחות עם הגורמים הרלוונטים בעניין זה בממשל האתיופי, ביניהם השר פסיל נאום, סגן שר החוץ טקה, ומפכ"ל המשטרה והממונה על ההגירה תאסן שיפה. מטרת השיחות היתה להחיש קצב היציאה. שגריר ישראל באתיופיה נענה בשלילה בעניין בקשותיו להגביר את קצב היציאה של בני המשפחה.

3 ילדים ו־3 חיילי צד"ל נפצעו ממטען

מאת שמעון וייס

שישה תושבים באזור הביטחון של דרום לבנון, בהם שלושה ילדים ושלושה חיילי צד"ל, נפצעו אתמול באורח קל כאשר מטען חבלה הופעל ליד הכפר בית יהון בגזרה המרכזית, בעת שעבר במקום רכב אזרחי.

כל הפצועים היו נוסעי כלי הרכב. הם הועברו לטיפול רפואי בבית החולים האזורי בבינת ג'ביל. בין הנפגעים ילד בן ארבע ילדה בת 12 ונערה בת 19 וכן שלושה אנשי מנגנון הביטחון של צד"ל. כוחות צד"ל שהגיעו למקום מיד לאחר הפיצוץ פתחו בסריקות ובחקירת מעשה החבלה. נראה כי המטען הופעל מרחוק בעת שעבר כלי הרכב במקום. הסריקות לא העלו דבר ונראה כי המחבלים שהניחו את המטען הצליחו להימלט צפונה.

אתמול בשעות הצהריים נורו מספר יריות בנשק קל לעבר עמדת צד"ל ברכס עלי טהאר בגזרה המזרחית של אזור הביטחון. לא היו נפגעים ולא נגרם נזק. כוחות צה"ל וצד"ל השיבו אש לעבר מקורות הירי.

באסיפת חירום בבית סוקולוב:

עובדי "דבר" דורשים המשך הופעת העיתון וקיום הסכמים

מאת כתב "דבר"

כ־100 מעובדי "דבר" התכנסו אתמול בבית סוקולוב בתל־אביב לאסיפת חירום, על פי קריאת מועצת העובדים, המאגדת את שלושת ועדי העובדים של העיתון: עיתונאים, עובדי מינהלה ועובדי דפוס. בפני האסיפה הופיעו אפרים ריינר, אשר מונה על ידי יו"ר ההסתדרות כדי לבדוק את מצבו של העיתון, עו"ד הוועדים נחום הורנשטיין והרכזת המקצועית של האיגוד הארצי של עיתונאי ישראל, עו"ד מלי חורוצלבסקי.

הדיון התמקד ברובו בסוגיית ההסכמים הקיבוציים שנחתמו במשך השנים בין הנהלת העיתון לבין הוועדים. זאת נוכח איום יו"ר ההסתדרות חיים רמון, כי הסכמים אלה לא יכובדו ונוכח החשש להמשך הופעת העיתון. בתום האסיפה החליטו העובדים:

• "האסיפה הכללית תובעת מהנהגת ההסתדרות להבטיח את המשך קיומו של 'דבר' עד למציאת פתרון כלכלי חיובי להמשך הופעתו".

• "האסיפה הכללית תובעת מהנהגת ההסתדרות לכבד הלכה למעשה את זכויות העובדים, כפי שהן רשומות בכל הסכמי העבודה הקיימים במגזרי העיתונאים, המינהלה ועובדי הדפוס. זאת כתנאי לכל שינוי במעמדו המשפטי או הציבורי או הכלכלי של עיתון 'דבר'".

• "האסיפה הכללית מסמיכה את מועצת העובדים לנהל מו"מ, במטרה לשמור על זכויות העובדים. מועצת העובדים תהיה רשאית להשתמש באנשי מקצוע ויועצים מקצועיים, חיצוניים ופנימיים, בהתאם לצורך בתחומים שונים - במאמץ להבטיח את המשך קיומו של 'דבר'".

עוד הוחלט באסיפה להקים קרן לניהול המערכה הציבורית והמשפטית. בצעד ראשון החליטו העובדים לתרום את חלקם בשי לחגים לקרן. יצוין שגם הנהגת ההסתדרות דנה אתמול בסוגיית "דבר", ביוזמת מישל אלמלית, אשר הגיש הצעה לדיון, שכללה סעיפים רבים, ביניהם השתתפות העובדים בבעלות על העיתון. סוכם להמשיך בדיון על עתידו של "דבר" עם הגשת המלצותיו של אפרים ריינר בעוד מספר שבועות.

מאסר ע"ת לעיתונאי שהורשע בסוביודיצה במשפט דמיאניוק

(עו). – בית־משפט השלום בתל־אביב גזר חודשיים מאסר על תנאי לעיתונאי נח קליגר מהעיתון "ידיעות אחרונות" שהורשע בפרסום אסור של עניין התלוי ועומד בבית המשפט (סוביודיצה) במהלך משפטו של ג'ון דמיאניוק. על העיתון הוטל קנס של 5,000 שקל.

מדובר ב־22 כתבות שפרסם קליגר בעיתונו בשנת 87', במהלך משפטו של ג'ון דמיאניוק, שהואשם בפשעים לפי החוק לעשיית דין בנאצים ועוזריהם.

התביעה טענה, כי מאותן כתבות השתמע שדמיאניוק הינו האיש שביצע את הפשעים המיוחסים לו ושהזיהוי על־ידי העדים אמין ובטוח.

השופטת נורית אחיטוב ציינה, כי אין לה ספק שפרסומן של הכתבות, לנוכח עברו של קליגר, נעשה מתוך כאב רב ומתוך זכרונות וחוויות קשים אשר בן תמותה רגיל, שלא חווה אותם, מתקשה בהבנתם. עם זאת, הדגישה השופטת, אין מדובר בכתבה אחת ובפרסום חד־פעמי, אלא בפרסום שיטתי של 22 כתבות שפורסמו בזו אחר זו, ובהן כתב קליגר את דעתו על אופיים של העדים, סיכם וכיוצא באלו הערות האסורות על־פי החוק.

השופטת אחיטוב ציינה עוד בגזר הדין, כי יש להתחשב במניעים לפרסום הכתבות, בזמן הרב שחלף ובעובדה שהמשפט הסתיים בזיכויו של ג'ון דמיאניוק.

שוטרי מג"ב עוצרים אחד המשתתפים בהפגנת הרשויות הערביות (צילום: שמיץ/הרדי)

השבוע השלישי לשביתת ראשי המועצות המקומיות הערביות – 7 מפגינים נעצרו

(עו). – ראשי המועצות המקומיות הערביות ומאות מעובדיהן הפגינו אתמול בצהרים על "גבעת ההפגנות" מול משרד ראש הממשלה בירושלים בדרישה להשוות את תקציביהן לתקציבי המועצות היהודיות. בעימות עם המשטרה נעצרו 7 מפגינים.

ראשי המועצות הערביות שובתים שביתת שבת מול משרד האוצר בירושלים זה השבוע השלישי. הם תובעים כי הממשלה תשווה את תקציביהן לתקציבי המועצות היהודיות, תיישם את מסקנות דו"ח סואארי ותכסה את גרעונות המועצות הערביות.

ראשי המועצות כבלו עצמם זה לזה בשרשרות ברזל ומאות המפגינים הניפו שלטים וקראו קריאות.

במהלך ההפגנה, ניסו המפגינים לפרוץ מספר פעמים לכביש ולחסום אותו, אולם נבלמו על ידי שרשרת חיה של שוטרים ושוטרי מג"ב.

מהלך ניסיונות אלה עצרה המשטרה 7 מפגינים וביניהם את ראש עיריית אום אל פחם ראאד סאלח.

עלי איברהים ראש המועצה המקומית בוסמת טבעון אמר כי ראשי המועצות הערביות שובתים ומפגינים בשל "האפליה החמורה בתקציבים ובתוכניות. אין לנו תוכנית מתאר, אין לנו מגרשים לבנייה, אין איזורי תעשייה, אין כלום. אנחנו משלמים מיסים כמו כולם, אבל מקבלים בהקצבות רק חצי בהשוואה למועצות היהודיות. אנחנו משרתים בצה"ל ויש לנו הרבה משפחות שכולות והרבה פצועים אבל אין לנו מספיק כתות בבתי הספר או גני הילדים".

שוחט: "אין קיפוח"

שר האוצר תקף את השביתה. "הממשלה עשתה הרבה עבור הרשויות הערביות, הרבה יותר ממה שעשו ממשלות קודמות. ניתנו להם תקציבים גדולים. רק לפני חודש ישבתי עם ראשי המגזר וסיכמנו איתם בחוזה את מסגרת התקציב שלהם. אלה שעומדים היום בראש השביתה הם אלו שאיתם הושגו הסיכומים. השביתה היא בלתי ברורה, בלתי מובנת ובלתי מוצדקת."

השר שוחט הביא דוגמא אחת, לדבריו, כי המיגזר הערבי איננו מקופח. הוא אמר, כי בשנת 1991 היה המענק לרשויות הערביות 90 מיליון ש"ח והשנה הוא עומד על 300 מיליון ש"ח וההסכם אף מדבר על סכום של 470 מיליון ש"ח תוך שלוש שנים. השר הוסיף, כי בתחומים מסויימים, המענקים והתקציבים לרשויות הערביות גדולים יותר אף מאשר לרשויות היהודיות. "אין כל קיפוח בנושא זה", אמר.

להפגנה הגיעו ח"כ טאלב אלסאנע ומנכ"ל משרד הפנים עמרם קלעג'י.

קלעג'י אמר כי בשנת 1991 הועברו לרשויות הערביות תקציבים בסך של 86 מיליוני ש"ח. המענקים צמחו בשנת 94 ל־286 מיליוני ש"ח ובמהלך השנה הקרובה צפויות תוספות נוספות של עשרות מיליוני שקלים חדשים. לדבריו, הגידול בתקציבים הוא משמעותי וכי הבעייה בתקציבי המועצות והגרעונן נעוצה בבעיות מקומיות. "במועצות הערביות יש פיגורים קשים בגביי חובות ארנונה ומים. אנחנו, מצידינו, מבצעים את כל ההסכמים כלשונם, אבל ראשי המועצות מבקשים תוספות מעבר למה שסוכם". הוא הוסיף, כי דו"ח ועדת סואארי מתבצע כבר בימים אלה ויגיע ליישום מלא, תוך מספר שנים.

הסוכנות היהודית: רוב יהדות רוסיה על סף התבוללות מוחלטת

(עו). – רק מיליון ו־350 אלף יהודים נותרו ברחבי ברית המועצות לשעבר, ומתוכם רק 750 אלף הם בנים לשני הורים יהודים. שיעור נישואי התערובת בחבר המדינות מגיע היום לכ־60 אחוזים מכלל הנישואים של היהודים, כך מסר אתמול אורי גורדון, ראש מחלקת העלייה והקליטה בסוכנות היהודית, בהופיעו בפני עולים שהשתתפו בירידי עלייה ותעסוקה שהתקיימו בסוף השבוע בירושלים.

גורדון אמר, כי על כל ילד יהודי שנולד ברוסיה, מתים 13־11 יהודים. לדבריו, אם מצב זה יימשך, ישארו עד שנת 2000 בחבר המדינות רק חצי מיליון יהודים ומתוכם רק 150 אלף יהודים יהיו בנים לשני הורים יהודים.

כל ניסיון לבנות חיים קהילתיים ברחבי ברית המועצות לשעבר נידון מראש לכישלון, אמר גורדון. הוא הוסיף, כי גם ללא העלייה ההמונית לארץ, אין כל עתיד ליהדות חבר המדינות המתבוללת והולכת. לדבריו, יש לראות את העלייה מחבר המדינות כעליית הצלה, משום שיהודים שלא יעלו לארץ, יתבוללו וייעלמו מן העם היהודי, במהלך העשור הקרוב.

גורדון ציין, כי בחמש השנים האחרונות, מאז שנפתחו שערי היציאה, פחת מספר היהודים ברחבי חבר העמים בכ־750,000 נפש, כאשר, מתוכם, כחצי מיליון עלו לישראל, והשאר היגרו לארצות אחרות. הוא אמר, כי על הסוכנות היהודית, להמשיך לפעול בכל הכוח בחבר המדינות, משום שהתחושה היא שהיהודים שם נעלמים והולכים ואם הם לא יעלו לארץ, הם ייעלמו מן הנוף של העם היהודי.

שרי ממשלה ערכו ביקור ניחום אבלים בביתו של עובדיה יוסף

(עו). – שר החוץ שמעון פרס, שר האוצר אברהם שוחט ומבקרת המדינה מרים בן פורת ערכו אמש ביקור ניחום אבלים בביתו של הרב עובדיה יוסף, בשכונת הר־נוף בירושלים.

ביקורו של שר החוץ ארך כרבע שעה ובמהלכו סיפר הרב יוסף לשר החוץ על אשתו המנוחה. מאות מנחמים הגיעו אתמול לביתו של הרב יוסף, ביניהם רבנים, אנשי דת מוסלמים, חברי כנסת, אישי ציבור ורבים אחרים. התור לכניסה לדירתו של הרב יוסף התארך מדלת הדירה שבקומה הראשונה, דרך חדר המדרגות ועד הכניסה לבניין.

בין המבקרים היו גם רבנים ואנשי דת, אשר חלקו בעבר על דרכה הפוליטית של ש"ס ומתחו ביקורת נוקבת על הרב יוסף.

המשטרה עצרה חשוד בדקירתה של אביגיל דיסקין

(עו). – משטרת מחוז ירושלים עצרה ביום ה' שעבר צעיר ערבי החשוד כי דקר את אביגיל דיסקין בשבוע שעבר.

כזכור, נדקרה דיסקין ביום ד' שעבר בדירתה בנווה יעקב. ערבים נכנסו לביתה, דקרו אותה מספר פעמים בגבה, בצוארה ובראשה ונמלטו מהמקום. מיד לאחר הדקירה נמסר מהמשטרה, כי זהותם של הדוקרים ידועה וכי הם ייתפסו תוך זמן קצר.

כאמור, נתפס החשוד בן 19, בביתו שבכפר חיזמה ונעצר.

על פירסום שמו הוטל איסור פירסום, ומהמשטרה נמסר כי הוא מסרב לשתף פעולה עם חוקריו.

בבית משפט המחוזי בבאר־שבע

הזמנה

להוי ידוע כי בתיקים המפורטים להלן הוגשו בקשות ליתן צו ירושה ו/או קיום צוואה ו/או מינוי מנהל עזבון. כל אדם, המתנגד לאחת הבקשות כמפורט מטה, יגיש תוך 15 יום מיום פרסום הזמנה זו כתב התנגדות לאישור הבקשה, שאם לא כן יתן בית המשפט צו כטוב בעיניו.

מספר התיק	שם המנוח/ה	תאריך פטירה	שם המבקש/ת
ירושות			
474/94	רוזנבוב רעיה	6.4.94	בנימין רוזנבוב
475/94	גרינאיזן סוניה	19.12.89	סוסקי מריה
477/94	פנץ בשה	18.2.94	פנץ לאה
478/94	רוזנשטיין בלה	10.1.94	רוזנשטיין שרה
479/94	כהנא חנינה	16.10.91	אשואל שם טוב
482/94	כלינקר אורית	28.7.92	כלינקר יהונן
483/94	ארבסקי בטליה	17.2.94	ארבסקי חיים
484/94	אוחנונה עליז	13.4.92	אוחנונה מרדכי
486/94	היכנר אנה	29.11.91	בוקנבספר אסתר
487/94	סקבנספר שני	11.6.94	סקבנספר עדי
489/94	עבו אסתר	19.5.94	ברכה אליהו
490/94	פרידמן רמוסקה	6.3.89	פרידמן שמעון
491/94	אלקיים יהודה	3.11.93	אלקיים מסעוד
496/94	פיציגוז יצחק	9.8.90	פיציגוז אורבלה
473/94	סרסקי פיליפ	8.6.92	סרסקי יואל
499/94	אלטנבסקי מיכאל	17.2.93	מנדלר אדינה
500/94	בן ברוך מרדכי	20.3.94	בן ברוך פרלה
501/94	אביטבול בירה	12.2.94	אביטבול מיכאל
502/94	אלפרגני מרים	20.6.94	אלפרגני דוד
503/94	גוהסל נעם	22.8.93	גוהסל רות
506/94	בישון חנניה	26.7.93	בישון מרסל
508/94	יונסי הרצל	11.12.93	יונסי שמר
509/94	צביכוב אייל גד	15.6.94	נועה צביכוב
510/94	אדם רות שולביין	21.6.94	שמעון אדם
511/94	ורצקי ביבוב	25.5.95	ורצקי לב
512/94	ריגורודצקי זלמן	23.9.94	ריגורודצקי דוד
513/94	בן כויאל ישי	22.3.94	בן כויאל אברהם
515/94	קרן יצחק	29.7.80	קרן ליאון
516/94	אלפנדרי בסילדה	16.11.81	אופיר פרלה
517/94	אלפנדרי נסים	2.3.80	אופיר פרלה
518/94	ארליך הרים	7.10.92	דילברגן רוזליה
519/94	סאביב קלה	26.5.94	איסאקוב ריספי
520/94	בלייכר בתיה	23.6.94	גד אליעזר בלייכר
521/94	רוזנבן יצחק	16.11.92	פרדמן ספאנה
526/94	בינת רבה	25.8.92	בינת דוד
צוואות			
476/94	גבאי רחל	14.4.93	סגאי שמעון
480/94	קפלן גניה	27.10.88	קפלן מאיר
481/94	גולדמן יפים	22.4.94	עין דוד רינה
485/94	הוכר שמואל	16.11.90	הוכר גבר
488/94	חכם הדים	26.5.94	חכם אליהו
493/94	עטיה יצחק	22.5.92	אטיאס ברק
494/94	צרדנוקי גרגורי	16.10.92	צרדנוקי פולינה
495/94	הכסילר חנה	22.5.94	הכסילר באור
498/94	קלימן מרים	4.2.94	ברזוביץ שרה
492/94	רודוצקי חנה	8.6.94	סבג אהוד
504/94	פרופים נחום	7.5.94	פרופים בת שבע
505/94	בנוימס שלי	23.1.94	ברקן ססיליה
507/94	אפשטיין בוסה	11.4.94	אפשטיין סימון
514/94	רבעם רב	13.5.94	רבעם מרים
522/94	סוטנר עליזה	14.4.94	קרוטצוק צליה
523/94	צולר אלטרם	5.5.94	צולר שרה
524/94	נחום בן ציון	15.1.94	ברוס רבקה
525/94	פינצר רחל	27.6.91	תודיאן שרה

גיל הגיל, שופט
רשם בית המשפט המחוזי בבאר־שבע

מודעות
בהטבות הגדולות ביותר!!
177-022-29 29

הודעות בענין תכנון ובניה

הועדה המקומית לתכנון ולבניה המועצה המקומית יהוד

יהוד, ת.ד. 9478 מיקוד 56100 טל. 03-5361683 פקס. 03-5361290/72
פרסום הקלה עפ"י הוראות סעיף 149 לחוק התכנון והבניה תשכ"ה־1965 ניתנת בזה הודעה כי הוגשה לועדה המקומית לתכנון ולבניה יהוד בקשה לבנית בית מגורים 2 קומות + מרתף בתיק בניה מס' 2817 בגוש 6727 חלקה 165 ארעות רח' הגנה שם המבקש מקום שיח יוסף מהות ההקלה: בקו בנין צדדי ואחורי עד 10% ושטח בניה עד 6% ובמספר קומות. כל המעונין, אם כבעל הנכס ואם מסיבה אחרת, בקרקע, בנינים או נכסים הנ"ל, שהתכנית עשויה להשפיע עליהם, יוכל לעיין בתוכנית בשעות העבודה במשרדי הועדה המקומית הנ"ל, ולהגיש התנגדות להכנית תוך 14 יום מתאריך פרסום זה.

בכבוד רב,
שלמה בקשי
יו"ר הועדה לתכנון ולבניה ראש המועצה

חוק התכנון והבניה, התשכ"ה־1965 מרחב תכנון מקומי המרכז

הודעה בדבר אישור תכנית המהווה שינוי תכנית מתאר מקומית
נמסרת בזה הודעה, בהתאם לסעיף 117 לחוק התכנון והבניה, תשכ"ה־1965, בדבר אישור תכנית, המהווה שינוי תכנית מתאר מקומית הנקראת: "תכנית מספר מכ/4090", המהווה שינוי לתכניות הבאות: מכ/534/23.
השטחים הכלולים בתכנית ומקומם: ישוב סביון, גוש 6725 חלקות 29, 35.
עיקרי הוראות התכנית: 1. הפרת בנית יחידת מגורים אחת בשטח לעבוד חקלאי. 2. קביעת תנאים להיתרי בניה.
הודעה על הפקדת התכנית פורסמה בי"פ מספר 4186 תשנ"ד עמוד 1911 בתאריך 27/01/94.
התכנית האמורה נמצאת במשרדי הועדה המחוזית הנ"ל וכן במשרדי הועדה המקומית לתכנון ובניה המרכז, וכל המעונין רשאי לעיין בה, בימים ובשעות שהמשרדים האמורים פתוחים לקהל.
ד"ר אהרון לוי, יו"ר הועדה המחוזית לתכנון ובניה מחוז המרכז

הועדה המקומית לתכנון ולבניה "הדרים"

הודעה לפי סעיף 149 לחוק התכנון והבניה תשכ"ה־1965 ניתנת בזה הודעה, כי הוגשה לועדה המקומית לדיון, בקשה להקלה במבני מגורים בגוש 6451 חלקה 154 על ידי מוחם מרעט. מהות ההקלה המבוקשת: הגדלת שטח בניה במסגרת 6% המותרים לועדה המקומית לאשר כהקלה. בעלים או מחזיקים בקרקע או בבנין, הרואים עצמם עלולים להפגע מאישור הבקשה להקלה, רשאים להגיש התנגדותם המנומקת במכתב לועדה המקומית תוך 21 יום מתאריך פרסום זה. ניתן לעיין בבקשה להקלה במשרדי הועדה המקומית בשעות הקבלה הרגילות.
תאריך: 28.7.94
צבי חתת
יו"ר הועדה המקומית לתכנון ולבניה "הדרים"

חוק התכנון והבניה תשכ"ה־1965 הועדה המקומית לתכנון ולבניה "לודים" רמ' סטארחובסקי 1 ת.ד. 89 רמלה

בהתאם לסעיף 149 (1) לחוק ניתנת בזה הודעה שהוגשה בקשה להיתר בגוש 8291 חלקה 66 נישאר נחלים ע"י תמיר אברהם מהות הבקשה: ליתן אישור הקלה בהוספת יח"ד בנוסף ל־2 יח"ד 360 מ"ר במקום 350 מ"ר המותרים כל בעל קרקע או בנין או מחזיק בהם, הרואה עצמו נפגע כתוצאה מאישור הבקשה הנ"ל יכול להגיש את התנגדותו המנומקת תוך שבועיים מיום פרסום זה, לועדה המקומית "לודים". רצוי כתובת המחזיקה. את תוכן הבקשה אפשר לראות במשרדי הועדה ברמלה.
בכבוד רב
ע. לאלו
יו"ר הועדה

מועצה אזורית הגליל העליון

ד.נ. גליל עליון 2, הגליל העליון טל. 06-945561 פקס. 06-945637

הועדה המקומית לתכנון ולבניה הגליל העליון

תיקון טעות

בהודעה בדבר הפקדת תכנית מתאר הנקראת: תכנית מס' ג/5063 "ארץ פלגי מים", אשר פורסמה בילקוט הפרסומים 4180 עמ' 1466, ובעתונות היומית בתאריכים 20.10.93 וב' 22.10.93, בהודעה ערב ס' 77 לחוק התכנון והבניה תשכ"ה 1965 בדבר הכוונה לתכנן את אתר "ארץ פלגי מים" אשר פורסמה בעיתונות היומית בתאריך 20/10/92 נשמט בטעות מתשית הגושים הכלולים בתכנית גוש מס' 13119. אי לכך הנני להודיע שגוש מס' 13119 בשלמות כלול בשטח התכנית ג/5063 וכל ההגבלות וההוראות בתכנית הנ"ל ובהוראות אשר נקבעו ערב ס' 78 לחוק הנ"ל חלות גם בגוש זה.
אהרון ולנסי
יו"ר הועדה המקומית לתכנון ולבניה גליל עליון

הועדה המקומית לתכנון ולבניה חולון

הודעה לפי סעיף 149 לחוק התכנון והבניה תשכ"ה־1965
הרינו מודיעים בזאת כי הוגשה לועדה מקומית לתכנון ולבניה חולון בקשה ליתן היתר בנייה להקמת בנין מגורים ברחוב קרית שמונה מס' 32 גוש 6750 חלקה 220 תיק בנין 4732/285 בקשה מס' 94/277, הכוללת את ההקלות הבאות:
1. 6% עבור שיפור תכנון.
2. 5% עבור התקנת מעלית.
3. 5% בגין תוספת 2 קומות.
10% בקו בניין צדדי מעבר לקו בנין של 5.00 מ' המותר.
בעל קרקע או בניין או המחזיק בהם, אשר עלול להפגע מאישור הבקשה, יכול לעיין בבקשה המצאת במשרדי רישוי בניה, רח' ויצמן 58, בשעות קבלת קהל ימים א', ג', ה' 09:00־12:30 ויום ג' 16:00־18:30.
במידה ויש לו התנגדות להוצאת ההיתר הנ"ל במקום זה, רשאי להגיש לועדה המקומית לתכנון ולבניה חולון, את התנגדותו המנומקת ולציין כתובתו המדוייקת והטלפון.
ההתנגדויות תתקבלנה במשך 14 יום מתאריך פרסום הודעה זו והתגובה לדיון בפני הועדה הנ"ל.
משה רון, ראש העיר, יו"ר הועדה המקומית לתכנון ולבניה חולון

הועדה המקומית לתכנון ולבניה תל־אביב־יפו

הודעה לפי סעיף 149 לחוק התכנון והבניה תשכ"ה 1965
הרינו מודיעים בזאת כי הוגשה לועדה מקומית לתכנון ולבניה ת"א יפו בקשה ליתן היתר בנייה ברחוב יהושע 62 גוש 6957 חלקה 96 תיק בנין 0207/062 בקשה מס' 1081־94, הכוללת את ההקלות הבאות:
10% בקו בנין צדדיים האחורי מעבר לקווי בנין של צדדי 3.00 מ', אחורי 5.00 מ', צדדי 2.50 מ' המותר.
בעל קרקע או בנין או המחזיק בהם, אשר עלול להפגע מאישור הבקשה יכול לעיין בבקשה המצאת במח' בקרה ותקנה, שד' בן גוריון 68, בשעות קבלת קהל ימים א'־ה' 08:00־11:00, במידה ויש לו התנגדות להוצאת ההיתר/אישור הנ"ל במקום זה רשאי להגיש לועדה המקומית לתכנון ולבניה תל־אביב־יפו, שד' בן גוריון 68, את התנגדותו המנומקת ולציין כתובתו המדוייקת והטלפון.
ההתנגדויות תתקבלנה במשך 14 יום מתאריך פרסום הודעה זו והתגובה לדיון בפני הועדה הנ"ל.
אביגדור דן הריק, יו"ר ועדת המשנה לתכנון ולבניה תל־אביב־יפו

הועדה המקומית לתכנון ולבניה תל־אביב־יפו

הודעה לפי סעיף 149 לחוק התכנון והבניה תשכ"ה 1965
הרינו מודיעים בזאת כי הוגשה לועדה מקומית לתכנון ולבניה ת"א יפו בקשה ליתן היתר בנייה ברחוב מיטקבסקי מס' 5 גוש 6982 חלקה 32 תיק בניין 3639־005 בקשה מס' 1074־94, הכוללת את ההקלות הבאות:
הקלה לקו אחורי 30%.
בעל קרקע או בניין או המחזיק בהם, אשר עלול להפגע מאישור הבקשה יכול לעיין בבקשה המצאת במח' בקרה ותקנה, שד' בן גוריון 68, בשעות קבלת קהל ימים א'־ה' 08:00־11:00, במידה ויש לו התנגדות להוצאת ההיתר/אישור הנ"ל במקום זה רשאי להגיש לועדה המקומית לתכנון ולבניה תל־אביב־יפו, שד' בן גוריון 68, את התנגדותו המנומקת ולציין כתובתו המדוייקת והטלפון.
ההתנגדויות תתקבלנה במשך 14 יום מתאריך פרסום הודעה זו והתגובה לדיון בפני הועדה הנ"ל.
אביגדור דן הריק, יו"ר ועדת המשנה לתכנון ולבניה תל־אביב־יפו

ועדת המשנה לתכנון ולבנייה מרחב תכנון מקומי – ראשל"צ

הודעה לפי סעיף 149 (1) לחוק התכנון והבנייה התשכ"ה־1965
נמסרת בזאת הודעה כי לוועדת המשנה של הועדה המקומית לתכנון ולבנייה מרחב ראשון־לציון הוגשה בקשה למתן הקלות בגוש 6823, חלקה 60% 3/432, 24 רחוב הכסיף 8. לפי תבנית מתאר / תבנית מפורטת נבקשת הקלה הנ"ל בשטח מגורים ב' ומותר לבנות עליה בית מגורים דו משפחתי דו קומתי.
בקשת בעלי החלקה הקלה 6%: 3.5% עבור מבנה עד בקטת הקרקע ובקומה א' ו־2.5% עבור תול הגג.
לכל מי שיש התנגדות מאיזו סיבה שהיא לבקשת הנ"ל יואיל להגישה בכתב במידוד הבקשה ובלווי תצהיר חתום בפני עורך דין המאמת את העובדות שעליהן היא מתבססת וזאת בתוך 15 יום החל מיום פרסום הודעה זו. באם לא תתקבל בתקופה הנ"ל כל התנגדות לעיל, תובא הבקשה לאישור.
מאיר ניצן
יו"ר הועדה המקומית לתכנון ולבניה, מרחב תכנון מקומי ראשון־לציון

הועדה המקומית לתכנון ולבניה חולון

הודעה לפי סעיף 149 לחוק התכנון והבניה תשכ"ה־1965
הרינו מודיעים בזאת כי הוגשה לועדה מקומית לתכנון ולבניה חולון בקשה ליתן היתר בנייה להקמת בניין מגורים ברחוב מקווה ישראל (?) מס' 18 גוש 7163 חלקה 218 תיק בנין 3377 בקשה מס' 94/356, הכוללת את ההקלות הבאות:
10% בקו בניין צדדי מעבר לקו בנין של 3.00 מ' המותר.
10% בקו בניין אחורי מעבר לקו בנין של 5.00 מ' המותר.
בניה בחזית הבנין לפי הקו בו בנויים רוב הבניינים באותו הרחוב 2.80 מ' במקום 4.00 מ'.
בעל קרקע או בניין או המחזיק בהם, אשר עלול להפגע מאישור הבקשה, יכול לעיין בבקשה המצאת במח' רישוי בניה, רח' ויצמן 58, בשעות קבלת קהל ימים א', ג', ה' 09:00־12:30 ויום ג' 16:00־18:30.
במידה ויש לו התנגדות להוצאת ההיתר הנ"ל במקום זה, רשאי להגיש לועדה המקומית לתכנון ולבניה חולון, את התנגדותו המנומקת ולציין כתובתו המדוייקת והטלפון.
ההתנגדויות תתקבלנה במשך 14 יום מתאריך פרסום הודעה זו והתגובה לדיון בפני הועדה הנ"ל.
משה רון, ראש העיר, יו"ר הועדה המקומית לתכנון ולבניה חולון

הועדה המקומית לתכנון ולבניה חולון

הודעה לפי סעיף 149 לחוק התכנון והבניה תשכ"ה־1965
הרינו מודיעים בזאת כי הוגשה לועדה מקומית לתכנון ולבניה חולון בקשה ליתן היתר בנייה להקמת דירות קטנ' ברחוב הדייל מס' 21 גוש 6740 חלקה 341 תיק בנין 2453 בקשה מס' 94/279 הכוללת את ההקלות הבאות:
1. 6% עבור שיפור תכנון, בנייה בחזית הבנין לפי הקו בו בנויים רוב הבניינים באותו הרחוב 4.00 מ' במקום 5.00 מ', בניה בחזית הבנין לפי הקו בו בנויים רוב הבניינים באותו הרחוב 2.80 מ' במקום 5.00 מ' עבור גגון כניסה. ביטול קומת עמודים.
בעל קרקע או בניין או המחזיק בהם, אשר עלול להפגע מאישור הבקשה, יכול לעיין בבקשה המצאת במח' רישוי בניה, רח' ויצמן 58, בשעות קבלת קהל ימים א', ג', ה' 09:00־12:30 ויום ג' 16:00־18:30.
במידה ויש לו התנגדות להוצאת ההיתר הנ"ל במקום זה, רשאי להגיש לועדה המקומית לתכנון ולבניה חולון, את התנגדותו המנומקת ולציין כתובתו המדוייקת והטלפון.
ההתנגדויות תתקבלנה במשך 14 יום מתאריך פרסום הודעה זו והתגובה לדיון בפני הועדה הנ"ל.
משה רון, ראש העיר, יו"ר הועדה המקומית לתכנון ולבניה חולון

הועדה המקומית לתכנון ובניה מרחב רמת השרון

ניתנת בזה הודעה בהתאם לסעיף 149 לחוק התכנון והבניה תשכ"ה 1965 שהוגשה לועדה המקומית לתכנון ולבניה מרחב רמת השרון בגוש: 6539 חלקה: 92 ברחוב מוהליבר 2 המסומנת כאזור מגורים א' בקשה למתן אישור להקלה באחוזי בניה בבית מגורים דו משפחתי ההקלה המבוקשת באחוזי בניה מגיעה ל־6% כל מי שיש לו התנגדות להוצאת ההיתר/אישור ההקלה, במקום זה, רשאי להגיש לועדה המקומית לתכנון ולבניה מרחב תכנון רמת השרון. את התנגדותו המנומקת ולציין כתובתו המדויקת. ההתנגדות תתקבלנה במשך 14 יום מתאריך קבלת הודעה זו והתגובה לדיון בפני הועדה הנ"ל.
ת.ג. 14
אפרים תירם
יו"ר הועדה המקומית לתכנון ולבניה מרחב רמת השרון

עיריית חיפה משרד מהנדס העיר הועדה המקומית לתכנון ולבנית העיר חיפה רחוב ביאליק 3, חיפה טלפון: 04-358013/4

ניתנת בזה הודעה כי הוגשה בקשה על־ידי גליל אברהם לאשר תוספת בניה עבור יחד והמלוח יחיד חספים. ברחוב רות מס' 2 חלקה 98 בגוש 10764 חיפה הבקשה כרוכה בעודף שטח בניה מעל למותר, ובגליקה לחיות קדמי אשר לעיין בבקשה באגף לפיקוח ורישוי על הבניה, בבנין העירייה, בתיק בניה שמס' 1335/45 רח' ביאליק 3 חיפה בימים: יום ב' 12:00־08:00 יום ד' 15:30־17:00 המעונין להגיש התנגדות לבקשה, יובאה לפי התכנית הנ"ל, תוך שבועיים מיום הבקשה.
ד"ר י. חס
מהנדס העיר

עיריית כרמיאל הועדה המקומית לתכנון ובניה

הודעה לפי סעיף 149 (1) לחוק התכנון והבניה תשכ"ה־1965 הוגשה לועדה המקומית בקשה למתן היתר לשימוש חורג במבנה המיועד לתעשיה, הנמצא ברח' האורן 3, באזור התעשיה גוש 19169 מגרש מס' 118. מבנה מס' 35"12. מהות השינוי: מתעשיה לבית מסחר סיטונאי. כל מי שיש לו התנגדות מכל סיבה שהיא לבקשה הנ"ל, יואיל להגיש לועדה המקומית לתכנון ולבניה תוך 14 יום החל מיום פרסום הודעה זו. ואם לא תתקבל כל התנגדות בתקופה הנקובה, תובא בקשה זו לאישור הקלה לועדה המקומית לתכנון ובניה כרמיאל.
עדי אלדר
ראש העיר ויו"ר הועדה המקומית לתכנון ובניה כרמיאל

עיריית פתח תקוה הועדה המקומית לתכנון ולבניה פ"ת

הודעה עלפי סעיף (1) לחוק התכנון והבניה תשכ"ה־1965 ניתנת בזה הודעה, כי הוגשה לועדה המקומית לתכנון ולבניה פ"ת בקשה למתן הקלה בגוש 4042 חלקה 48 ברחוב חבקוק מס' 10 ת.ב 4582 לפי תוכנית המתאר החלקה הנ"ל נמצאת באזור מגורים א' בו מותר להקים בנין בן 2 קומות ועלית גג. בקשת בעלי החלקה היא להתיר להם בנית קומה א' 28.06% ועלית גג 10.68% כל מי שיש לו התנגדות לבקשה הנ"ל, יואיל להגישה לועדה תוך 15 יום מפרסום הודעה זו.
גיורא לב
יו"ר הועדה המקומית לתכנון ולבניה פ"ת

הועדה המקומית לתכנון ולבניה "ראש העין"

עפ"י סעיף 149 (1) לחוק התכנון והבניה, ניתנת בזה הודעה כי הוגשה לועדה המקומית לתכנון ולבניה ראש־העין בקשה למתן הקלה באחוזי בניה בגוש 4259 חלקה 23 מגרש רח' נחל בז ראש העין מותר להקים בית מגורים א"ב. נקומה בקשת בעלי החלקה להתיר להם הקלה ב־6% לקוטג' דו משפחתי כל מי שיש לו התנגדות לבקשה הנ"ל, יואיל להגיש התנגדותו לועדה המקומית תוך 15 יום מפרסום הודעה זו.
יגאל יוסף
יו"ר הועדה המקומית "ראש העין"

הועדה המקומית לתכנון ולבניה המועצה המקומית יהוד

יהוד, ת.ד. 9478 מיקוד 56100 טל. 03-5361683 פקס. 03-5361290/72
פרסום הקלה עפ"י הוראות סעיף 149 לחוק התכנון והבניה תשכ"ה־1965 ניתנת בזה הודעה כי הוגשה לועדה המקומית לתכנון ולבניה יהוד בקשה לבנית בית מגורים 2 קומות + מרתף בתיק בניה מס' 2816/49 בגוש 6727 חלקה 165 רח' הגנה שם המבקש גבאי אסתר ואליעזר מהות ההקלה/הקלה: בקו בנין צדדי ואחורי עד 10% ושטח בניה עד 6% ובמספר קומות. כל המעונין, אם כבעל הנכס ואם מסיבה אחרת, בקרקע, בנינים או נכסים הנ"ל, שהתכנית עשויה להשפיע עליהם, יוכל לעיין בתוכנית במשרדי הועדה המקומית הנ"ל בשעות העבודה הרגילות, ולהגיש התנגדות להכנית תוך 14 יום מתאריך פרסום זה.
בכבוד רב,
שלמה בקשי
יו"ר הועדה לתכנון ולבניה ראש המועצה

חוק התכנון והבניה, התשכ"ה־1965 מרחב תכנון מקומי רחובות

הודעה בדבר הפקדת תכנית המהווה שינוי תכנית מתאר מקומית נמסרת בזה הודעה, בהתאם לסעיף 89 לחוק התכנון והבניה, תשכ"ה־1965 כי במשרדי הועדה המחוזית לתכנון ובניה, מחוז המרכז ובמשרדי הועדה המקומית לתכנון ובניה רחובות מופקדת תכנית המהווה שינוי תכנית מתאר מקומית הנקראת: תכנית מפורטת מס' רח/1000/א/1/8 המהווה שינוי לתכנית הבאה: רח/1000/א/8 השטחים הכלולים בתכנית ומקומם: ישוב: רחובות גוש 3658 חלקת 37 עיקרי הוראות התכנית: 1. מתן אפשרות לבנית יחידה בקומה המגורים של בית משותף. 2. קביעת הוראות בניה. כל מעונין רשאי לעיין בתכנית בימים ובשעות שהמשרדים האמורים פתוחים לקהל. כל מעונין בקרקע, בבנין או בכל פרט תכנוני אחר הרואה את עצמו נפגע על ידי התכנית. וכן כל הזכאי לכך על פי סעיף 100 לחוק, רשאי להגיש התנגדות תוך חודשיים מיום פרסומה של הודעה זו ברשומות, למשרדי הועדה המחוזית לתכנון ובניה, מחוז המרכז דרך מס' 1 רמלה 72406 טל. 08-270170 העתק ההתנגדות יומצא למשרדי הועדה המקומית רחובות עיריית רחובות טל. 08-446161. התנגדות לתכנית לא תתקבל ולא תידון אלא אם כן הוגשה בכתב בפירוט הנמקות ובלויי תצהיר המאמת את העובדות שעליהן היא מתבססת.
ד"ר אהרון לוי
יו"ר הועדה המחוזית לתכנון ובניה מחוז המרכז

חוק התכנון ובניה, התשכ"ה־1965 מרחב תכנון מקומי מסה אשר

הודעה בדבר הכנת שנוי תכנית מתאר מקומית נמסרת בזה הודעה, בהתאם לסעיף 77 לחוק התכנון והבניה, תשכ"ה־1965 כי הועדה המחוזית לתכנון ובניה, מחוז צפון החליטה על הכנת שנוי תכנית מתאר מקומית מספר ג/8396 המהווה שינוי לתכניות הבאות: ג/3993, ג/1356, ג/4270, ג/4724, ג/4901, ג/991 השטחים הכלולים בתכנית ומקומם: ישוב: כביש עוקף קרית גוש 10416 ח"ח 4, גוש 10432 ח"ח 4, 10, 12, 20, 21, 34, 38, 42, 46, 49, גוש 10432 ח"ח 52, 53, גוש 10433 ח"ח 2, 6, 8, 11, גוש 10434 ח"ח 5, גוש 10440 ח"ח 1, גוש 10441 ח"ח 1, 2, גוש 10442 ח"ח 2, גוש 11805 ח"ח 1, גוש 18056 ח"ח 1. השיורים המוצעים: להתוות דרך ארצית מהירה. בהתאם לתכנית מיתאר ארצית לדרכים ובשינוי לתכנית מס' ג/991 דרך נחל גדורה. נקבעים שבמרחבי התכנון המקומיים: חיפה, זבולון, אתא, מקומי־חיפה מחוז חיפה. זבולון, קריה ומסה אשר, דרך זו תשמש קשר בין חיפה ואזור התעשיה במפרץ. לבין הקריות ומישור החוף הצפוני היא תוקם תנועה פלונית של הקריות וזכה על התנועה הסתדרות דרך הצפון.
אפרים קרולד
יו"ר הועדה המחוזית לתכנון ולבניה מחוז צפון

מחקר חדש:

"העלאת המהירות המותרת הביאה לגידול במספר הנפגעים בתאונות"

(עו). – העלאת מהירות הנסיעה בשני קטעי כבישים בין־עירוניים הביאה לגידול במספר ההרוגים והפצועים בכל הכבישים הבין־עירוניים בארץ, כך קובעים ד"ר פול בריס וד"ר אליהו ריכטר מהאוניברסיטה העברית בירושלים, במחקר בו ניתחו את ממצאי הלשכה המרכזית לסטטיסטיקה לגבי מספר תאונות הדרכים והנפגעים בהן.

על פי המחקר, מאז הועלתה המהירות המותרת מ־90 קמ"ש ל־100 קמ"ש בנובמבר האחרון בשני קטעי כבישים בין עירוניים, הגיע מספר ההרוגים בתאונות דרכים בכל כבישי הארץ, ל־374, לעומת 313 בתקופה המקבילה אשתקד.

ד"ר אליהו ריכטר הסביר כי הגידול במספר ההרוגים והפצועים בכבישים בהם לא השתנתה המהירות הוא תוצאה של "אפקט הקרנה" - העלאת מהירות בשני כבישים גורמת להעלאת המהירות בפועל ביתר כבישי ישראל, וכתוצאה מכך להתנגשויות קשות יותר ולעליה במספר הנפגעים. לדבריו, מוכיח המחקר כי בכמות התאונות עם נפגעים חלה ירידה, אולם במקביל נירשמה עליה במספר הנפגעים, דבר המצביע על השפעת המהירות בנסיעה.

ד"ר ריכטר הוסיף כי אין בידו נתונים על מספר התאונות בשני הכבישים המהירים בהם הועלתה המהירות, אולם ידוע לו שבכבישים אלה מספר התאונות קטן מאוד. הוא הוסיף, כי בידי החוקרים אין השוואה של העליה במספר התאונות השנה בהשוואה לעליה במספר התאונות בשנים קודמות, אולם ככל הנראה העליה במספר ההרוגים בשנה האחרונה היה יותר. ד"ר ריכטר ביקש להדגיש, כי מהמחקר הוצאו תאונות שאירעו בצמתים, ובכך, למעשה, בוטל "הגורם של נסיבתיות".

במהלך הצגת המחקר אמרו החוקרים, כי מימצאים מארה"ב, דנמרק, צרפת וגרמניה הראו, שכאשר ממשלותיהן של מדינות אלה הורידו את המהירות המותרת במידה קטנה, חלה ירידה גדולה במספר ההרוגים בתאונות. מימצאים מארה"ב ומשוודיה מראים, כי עליה של 10 אחוזים במהירות הנסיעה מביאה לעליה של 43 אחוזים בשיעור התאונות הקטלניות והמגמה הפוכה כאשר מקטינים את המהירות המותרת.

41 אנשים נהרגו ו־151 נפצעו קשה בתאונות דרכים בחודש שעבר

מאת אריה ארד

41 אנשים נהרגו בחודש שעבר ו־151 נפצעו קשה ב־142 תאונות דרכים, על־פי סיכום ראשוני בלתי־רשמי. בשבוע האחרון של החודש נהרגו שבעה אנשים ו־54 נפצעו קשה ב־44 תאונות.

הסיבות העיקריות לתאונות היו סטיות פתע מנתיב הנסיעה, אובדן שליטה על הרכב ומעורבותם של הולכי־רגל. מאחורי סיבות אלה חבויה תבופעת נסיעה במהירות מופרזות. מדובר בזלזול בחוק, בחוסר מיומנות מספקת בנהיגה או בעייפות כתוצאה מחוסר שינה או מצריכת משקאות חריפים או סמים. גובה העובדה שבחודש האחרון נהרג בכל תאונה רק אדם אחד נוצר רושם שפחת חלקם של צעירים ושל נהגים חדשים בתאונות הקטלניות.

מתחילת השנה נהרגו 314 אנשים, גידול של 18 אחוז בהשוואה לתקופה המקבילה אשתקד, ו־2,020 נפצעו קשה, ירידה של 15 אחוז. סיכומים אלה עלולים להשתנות לרעה, בעיקר לגבי מספר הפצועים, כאשר יפורסמו הנתונים הרשמיים לזילו. על־פי נתונים בלתי־רשמיים של שבעת החודשים הראשונים של השנה מגיע הקצב השנתי של מספר ההרוגים ל־596 ושל הפצועים קשה ל־3,516, לעומת 505 ו־4,122 בהתאמה בשנה שעברה.

קורס ריענון לעולים

ארבעה קורסים לריענון ידע הנהיגה ועיון בתנאי הנהיגה בארץ נערכו השבוע בחיפה, בתל־אביב, בבאר־שבע וברימונה.

הקורסים מנוהלים על־ידי הסוכנות ומשרד־התחבורה על־פי התקנה המחייבת כל עולה בעל רשיון נהיגה מארץ עלייתו לעבור קורס ריענון בתום השנה השלישית. ההדגש בקורס האחרון הוא שהעולים הפגו[...]

אליו סמוך למועד בואם ארצה. דובר הסוכנות, בועז הרמן, אמר, כי הרקע ליוזמה זו הוא "מעורבותם הגבוהה יחסית של העולים בתאונות, בעיקר בשלבי קליטתם הראשונים".

מחלף ביד־מרדכי

מע"ץ עומדת להשלים בקרוב את הכפלת הכביש שבין אשקלון ויד־מרדכי. עם השלמת סלילתו, יהיה הכביש דו־מסלולי וכל מסלול יהיה דו־נתיבי. בצומת יד־מרדכי, שאליו מתנקזת התנועה מאשקלון, מעזה ומנתיבות יוקם מחלף.

הכפלת קיבולת הכביש והקמת המחלף מתחייבות מריבוי התנועה. זהו כביש מרכזי, המוביל לרצועה, למחסום ארז ובעתיד ישמש חלק מהכביש הבין־לאומי ירדן־ישראל־מצרים.

שינויי תנועה בלילות בכביש ת"א־ירושלים הישן

(עו). – שינויי תנועה צפויים בשלושת הלילות הראשונים של השבוע בכביש מס' 44 (תל־אביב – ירושלים הישן), בקטע שבין צומת חולון למחלף השבעה.

בשעות הלילה יבוצעו בקטע כביש זה סימונים וצביעה, לפיכך ייחסם הכביש לסירוגין בשני הנתיבים ובשני הכיוונים מהשעה 22:00 ועד 5:00 למחרת בבוקר.

קיסר הורה לחקור נסיבות התרסקותו של מסוק "בל 47" סמוך לערד

מאת אמיר רוזנבליט ואריה ארד

שר התחבורה, ישראל קיסר, הורה לחוקר הראשי של מינהל התעופה האזרחית, כוכב הם, לחקור את נסיבות התרסקותו של מסוק "בל 47" אתמול באזור שבין נוה זהר לערד.

המסוק "בל 47" של חברת "כימניר" משמש להובלת נוסעים, הדרכה וריסוס. אתמול בשעות הצהריים פעל המסוק באזור ערד בשירותה של חברת ססמיקה לחיפושי נפט. סמוך לשעה 15.45 איבד הטייס את השליטה על המסוק מסיבה לא ברורה, וכלי הטיס החל לאבד גובה והתרסק בתוך גאיון באזור הררי, כ־20 ק"מ דרומית־מזרחית לערד.

הטייס, ניר ראובני (33) מכפר־סבא, ועובד חברת ססמיקה, יחיא אסחק (41) מכפר קסא, נחבלו באורח קל. למקום הגיעו כוחות משטרה, בפיקודו של מפקד תחנת ערד, רפ"ק חיים אייל, שני אמבולנסים של מד"א, שהגישו סיוע ראשוני לפצועים, וכן צוותי כיבוי. שני מסוקים של צה"ל הטיסו את הפצועים לטיפול בבית החולים סורוקה בבאר־שבע.

"לא ברור מה בדיוק אירע למסוק שהתרסק לגורמים כמו צעצוע 'לגו'. למרבה המזל הטייס והנוסע נפצעו באורח קל בלבד", אמר אתמול רפ"ק אייל. גורמים מקצועיים ציינו אתמול, כי אף בכם לא הבער המסוק בעקבות ההתרסקות. לדברי ראש מינהל התעופה האזרחית, מנחם שרון, לא ברור אם המסוק התרסק כתוצאה מתקלה במנוע או מסיבה אחרת.

יצוין, כי זוהי הפעם השלישית השנה שבה מעורב מטוס של חברת "כימניר" בתאונה באזור הנגב. לפני כשמונה חודשים התרסק מטוס של החברה בנגב הצפוני ובתאונה זו נהרגו חמישה בני־אדם.

פועל בניין נהרג באתר בנייה באשדוד

(עו). – סלאח אבו תארדה בן 26 מרפיח נהרג אתמול בבוקר בנופלו מהקומה התשיעית באתר בנייה באשדוד.

אבו תארדה עבד כטייח באתר בנייה. הוא ביקש לעלות על מדרגת הפיגום, כדי להגיע לקומה התשיעית. מדרגת הפיגום היתה משוחררת כנראה מברגיה והוא איבד את שיווי משקלו וצנח ארצה.

צוות נט"ן של מד"א שהוזעק למקום ניסה להחיותו, אך הרופא קבע את מותו.

צוות חקירה ממשטרת אשדוד בפיקודו של רב־פקד מארק עמיאל פתח בחקירת האסון.

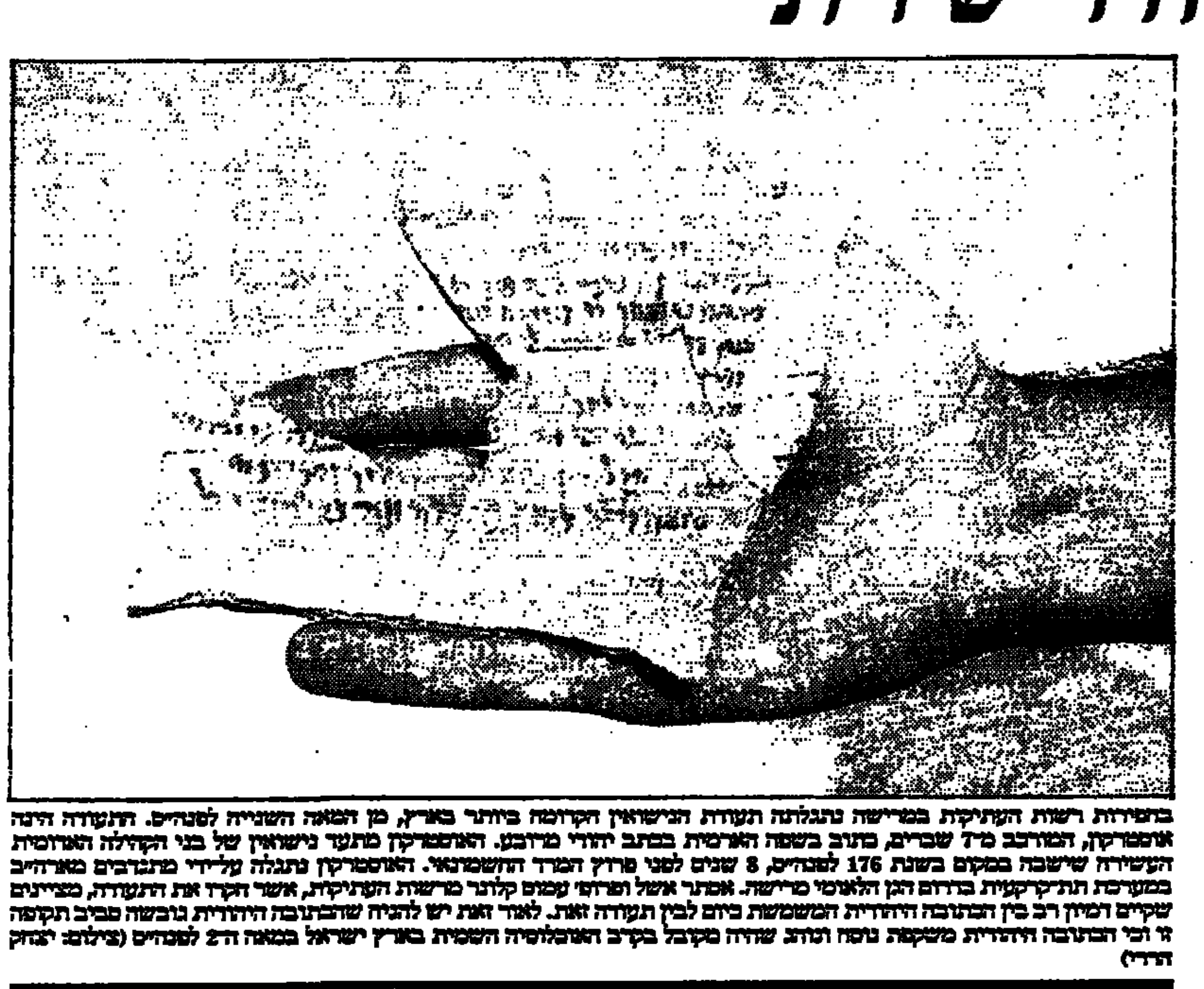

בחפירות רשות העתיקות במרישה נתגלתה תעודת הנישואין הקדומה ביותר בארץ, מן המאה השנייה לפנה"ס. התעודה הינה אוסטרקון, המורכב מ־7 שברים, כתוב בשפה הארמית בכתב יהודי מרובע. האוסטרקון מתעד נישואין של בני הקהילה האדומית העשירה שישבה במקום בשנת 176 לפנה"ס, 8 שנים לפני פרוץ המרד החשמונאי. האוסטרקון נתגלה על־ידי מתנדבים מארה"ב במערכת תת־קרקעית בדרום הגן הלאומי מרישה. אסתר אשל ופרופ' עמוס קלונר מרשות העתיקות, אשר חקרו את התעודה, מציינים שקיים דמיון רב בין הכתובה היהודית המשמשת כיום לבין תעודה זאת. לאור זאת יש להניח שהכתובה היהודית גובשה סביב תקופה זו וכי הכתובה היהודית משקפת נוסח וכתב שהיה מקובל בקרב האוכלוסיה השמית בארץ ישראל במאה ה־2 לפנה"ס (צילום: יצחק הררי)

בתמיכת כל סיעות הוועד הפועל

ההסתדרות תקים 6 מועצות פועלים במגזר הערבי; מרהט בדרום ועד לסכנין בצפון

מאת אפרים דוידי

הוועד הפועל של ההסתדרות החליט אתמול להקים שש מועצות פועלים במגזר הערבי, בערים ובעיירות שבהן פעלו "ועדי פועלים" ממונים ולא התקיימו בהן בחירות מקומיות: רהט בנגב, בקה אל־גרביה, טירה ואום אל־פחם במרכז וסכנין וטמרה בצפון. עוד הוחלט לקיים בחירות למזכירות מועצות הפועלים בכל היישובים במהלך חודש ינואר 1995.

הצעת הוועדה המרכזת להקים מועצות פועלים במגזר הערבי התקבלה פה אחד על־ידי כל סיעות הוועד הפועל, רע"ם, העבודה הרשימה המשותפת היהודית־ערבית בקואליציה וסיעת הליכוד באופוזיציה.

יו"ר ההסתדרות, חיים רמון, אמר, כי מדובר ב"תיקון עוול שנעשה במשך שנים ובמימוש הבטחה שניתנה לפני כ־15 שנה". לדבריו ימנע צעד זה מבוחריה הערביים של ההסתדרות "לאבד את שארית אמונם במערכת". עוד אמר, כי צעד זה מתבקש "אפילו אם ועידת ההסתדרות תחליט לצמצם את מספר מועצות הפועלים".

גם יו"ר סיעת הליכוד, ח"כ יעקב שמאי, תמך בהצעה והזכיר, כי הוא פנה לערכאות בסוגיה זו.

נציג העבודה, מזכיר ועד פועלי אום אל־פחם יוסף ג'בארין, קרא "לקיים את הבחירות במועד".

חבר הרשימה המשותפת היהודית־ערבית, ג'יאהד עקל, תמך אף הוא בהצעה, אך תקף במלים קשות את שמאי ואת ג'בארין. לדבריו סיעת הליכוד בהסתדרות אף פעם לא הגישה הצעה לסדר לוועד הפועל בסוגיית מועצות הפועלים במגזר הערבי והפנייה לערכאות היתה קשורה לבעיה שהתעוררה במעלה אדומים. לגבי ג'בארין אמר עקל, כי הוא מייצג "את אנשי מפלגת העבודה במגזר הערבי שבמשך שנים התנגדו לבחירות חופשיות".

בדיקת דנ"א לבעל ולאח תקבע מי מהם רצח את הצעירה מטירה

(עו). – שופט המעצרים בנתניה האריך אתמול ב־15 יום בפעם השלישית את מעצרם של מוחמד סולטן (23) ומוסלם זפראן (37) מטירה, בעלה ואחיה של סולטן אשבאן בת 20, שנרצחה בחניקה בביתה ב־5 ביולי. הצעירה 20 היתה בהריון בחודש השני והמניע לרצח טרם ברור.

השופט הרוי גרונס קבע בהחלטתו, כי תפנית שחלה בסוף השבוע בחקירה, בעת בדיקה מעבדתית בחופציה ובגופה של הצעירה, הביאה לגילוי שקידם את החקירה. בעקבות זאת נלקחו דגימות דם לצורך בדיקת DNA ותוצאותיה יגלו בוודאות מי משני החשודים מעורב ברצח.

נציג המשטרה, רס"מ צלי הרוש, אמר בבית המשפט, כי חומר חדש שהגיע לידי השוטרים מבסס את החשד שבעלה ואחיה של המנוחה מעורבים ברצח.

הסניגור, עו"ד דוד מקרין טען, כי לא התווסף כל חומר חקירה חדש מאז המעצר הראשון. לדבריו נוצר מצב שבו החשודים הם בבחינת "עצורים מינהליים" שאין לגביהם חומר המבסס חשד להכנת כתב אישום.

הסניגור אמר, כי הנרצחת נועדה לאח אחר במשפחה. לדבריו בני הזוג חיו בהרמוניה. עם זאת הודה הבעל בוויכוח מילולי שהיה בינו לבין אשתו בערב הרצח. הגופה נמצאה בביתה כשהבית היה נעול ולא נמצאו בו סימני פריצה.

השופט החליט להיעתר לבקשת המשטרה ומעצרם של השניים הוארך עד ל־15 באוגוסט.

הגופה שנמצאה בחופי עכו היא של תושב מקומי ולא של מחבל מלבנון

מאת נתי־קיי זילברמן

"גופת המחבל" שנמצאה בחופי עכו לפני כשבועיים זוהתה אתמול כגופתו של תושב העיר שהוכרז כנעדר לפני חודש, פריד מנסור בן 35. הוא יצא לדייג תת־מימי לפני כחודש מאז נעלמו עקבותיו.

בשבועיים האחרונים נמצאו כמה חלקי גופה במקומות ובהזדמנויות שונים בחופי עכו. בתחילה סברו במשטרה כי המדובר בגופת מחבל אשר נורה לפני כשבועיים מולי חופי ראס ביידה שבדרום לבנון על ידי ספינה של חיל הים. על הגופה לא נמצאו סימנים מהם תראה כי בתחנת עכו לא ידעו כלל כי פריד מנסור נעדר או שלא קישרו בין הדברים. רק אתמול בתום בדיקה פתאלוגית והצלבת מידע עם בני משפחתו וזהו אחרים מפרטי הלבוש שנמצאו על הגופה חברו זיהה את הסנפירים שהשאיל לו זמן קצר לפני שנעלם. רק אז התברר כי אכן מדובר בגופתו של הדייג הנעדר ולא בגופתו של מחבל.

אתמול בתום הבדיקה וזיהוי הגופה היא הועברה לידי המשפחה ונקברה בבית העלמין של העיר. על הגופה לא נמצאו סימני אלימות ומשטרת ממשיכה לחקור כדי לברר את נסיבות מותו של הדייג.

החרדים מברכים על איסור כניסת ילדי בני־ברק לפארק הלאומי ברמת־גן

מאת נח זבולוני

העדה החרדית בירושלים קיבלה בברכה את החלטת עיריית רמת־גן למנוע את כניסתם של ילדי בני־ברק החרדים לפארק הלאומי בעיר. הפארק משתרע על פני שטח של 40 אלף מ"ר ומכיל מתקני משחקים רבים, שלושה מפלי מים ומגלשות. תושבי בני־ברק החרדים באים לפארק בהמוניהם והעירייה טוענת שהם גרמו נזקים לציוד ולכן החליטה למנוע את כניסתם למקום.

העדה החרדית בירושלים, העומדת בראש המאבק בפארקי המים, ביניהם הפארק בקיבוץ חפץ חיים, קיבלה בברכה את החלטת עיריית רמת־גן, כמו שנאמר: "זכה שמלאכתו נעשית על־ידי אחרים".

קופ"ח תפצה משפחתו של אדם שמת במהלך טיפול בבית החולים

(עו). – קופת־חולים הכללית תפצה בכ־80 אלף שקל את שרה מודרי ושני ילדיה על מות אבי המשפחה, סלים מודרי, במהלך טיפול בבית החולים "מאיר" בכפר־סבא. כך נקבע בהסכם פשרה בבית המשפט המחוזי בתל־אביב.

בתביעה שהגישה שרה מודרי בדצמבר 85' באמצעות עו"ד אודיה באר נאמר, כי בראשית אוקטובר 93' נתקף סלים מודרי (יליד 1930) בשיתוק טורדני וחש שלא בטוב. הוא הופנה על־ידי רופאת המשפחה לבית החולים "מאיר" בכפר־סבא והוכנס לחדר הניתוחים, לצורך קבלת מרקם מריאותיו, שלתוכו חדר אבק, ולשטיפת הריאות אם יהיה צורך בכך.

הטיפול כרוך היה בהרדמה קלה וחדירה פולשנית לגוף לצורך קבלת הביופסיה. מדובר בטיפול שגרתי שרבים כמותו נעשים מדי יום, אולם למרבה הצער מת סלים מודרי במהלכו של אותו טיפול, נטען.

מינהל מקרקעי ישראל

מינהל מקרקעי ישראל
מחוז ירושלים

הזמנה להצעה להחכרת 2 חלקות לבנית 2 מבנים למגורים בשכונת ארנונה, בירושלים

מינהל מקרקעי ישראל מזמין בזה הצעות לחתימה על חוזי פיתוח לשנתיים שבעקבותיהם יחתמו חוזי חכירה ל־49 שנים עם אופציה להארכה לעוד 49 שנים, בגין המגרשים בתב"ע שפרטיהם הינם כדלהלן:

מכרז מספר	תב"ע מספר	גוש מספר	חלקה מספר	שטח במ"ר בערך	יסה"כ שטח לרישוי במ"ר
ים/174/94	3449	30139	118	715	472
ים/189/94	3449	30139	120	563	372

* עפ"י תב"ע 3449 ניתן לבנות בכל מגרש עד 4 יח"ד בשטח מירבי לרישוי כמצוין לעיל. ניתן לבנות 2 קומות מעל לקומת עמודים חלקית או מעל לקומת מחסנים ומקלט. הכל כאמור בתקנון התכנית.

** בנוסף לסכום אשר יוצע עבור הקרקע על הזוכה במכרז לשלם אגרות והיטלים לעיריית ירושלים בהתאם לחוקי העזר. כל פיתוח עתידי שיבוצע ישולם ישירות לגורם המפתח.

מינהל מקרקעי ישראל שומר לעצמו את הזכות לקבל כל הצעה שהיא או לדחות את כל ההצעות לרבות הגבוהה ביותר.

את חוברות המכרזים ניתן לקבל החל מיום 7.8.94 כנגד קבלה אשר תומצא בבנק הדואר בגין תשלום בסך של 100 ש"ח במזומן בלבד (כולל מע"מ) לחשבון מספר 0־24180־0 לפקודת מינהל מקרקעי ישראל, במשרדי מינהל מקרקעי ישראל, מחוז ירושלים, בן יהודה 34, קומה 12 ירושלים, טלפון 02־254121, בימים ובשעות העבודה המקובלים.

בערבי חג ובחול המועד משרדי המינהל סגורים.

לכל הצעה יש לצרף פקדון בערבות בנקאית או המחאה בנקאית בסך של 10% מסכום ההצעה.

המועד האחרון להגשת ההצעות הינו 20.10.94 בשעה 12:00 בצהרים. הצעה שלא תמצא בתיבת המכרזים המיועדת למכרזים אלה בכתובת הרשומה לעיל ביום ובשעה האמורים – מסיבה כלשהי – לא תדון.

מינהל מקרקעי ישראל
מחוז המרכז

הזמנה לקבלת הצעות להחכרת מגרש לבניית מבנה לתעשיה בקרית אריה בפתח תקוה
מכרז מס' מ/242/94

מינהל מקרקעי ישראל מזמין בזה הצעות לחתימה על חוזה פיתוח ל־3 שנים שבעקבותיו יחתם חוזה חכירה ל־49 שנים עם אופציה להארכה לעוד 49 שנים, בגין השטח שפרטיו הם כדלהלן:

תב"ע מספר	גוש מספר	חלק מחלקה מספר	מגרש מספר	שטח במ"ר בערך	יסה"כ שטח לרישוי באחוזים	**מחיר מינימום נדרש בש"ח (לא כולל מע"מ)
פת/2000 פת/2/2000 פת/1002/ג3 פת/1241/א	6364	60	1006	1,670	120%	1,205,075

* בהתאם לתב"ע פת/2000, פת/2/2000, פת/1241/א, פת/1002/ג3, לבנות על המגרש מבנה לתעשיה, שעור בניה 40% מהשטח לקומה ובסה"כ 120% ב־3 קומות + מרתף חניה בקו בנין 0, בהסכמת השכן ותוך נקיטת אמצעים להבטחות הנכס השכן.

** הצעת המציע הינה עבור הקרקע בלבד, בנוסף לסכום ההצעה יהיה על הזוכה לשלם הוצאות פיתוח עפ"י אגרות והיטלים בהתאם לחוקי העזר הנהוגים בעיריה, הוצאות פיתוח אלה ישולמו לעיריה באמצעות החברה לפיתוח פתח תקוה בע"מ.

מינהל מקרקעי ישראל שומר לעצמו את הזכות לקבל כל הצעה שהיא או לדחות את כל ההצעות לרבות הגבוהה ביותר.

את חוברות המכרזים ניתן לקבל החל מיום 7.8.94 כנגד קבלה אשר תומצא בבנק הדואר בגין תשלום בסך של 100 ש"ח במזומן בלבד (כולל מע"מ) לחשבון מספר 0־24180־0 לפקודת מינהל מקרקעי ישראל, לכל חוברת, במשרדי מינהל מקרקעי ישראל, מחוז המרכז, דרך פתח תקוה 88, תל־אביב, טל' 03־5638383 בימים ובשעות העבודה המקובלים.

בערבי חג ובחול המועד משרדי המינהל סגורים.

לכל הצעה יש לצרף פקדון בערבות בנקאית או המחאה בנקאית בסך של 10% מסכום ההצעה.

המועד האחרון להגשת ההצעות הינו 19.10.94 בשעה 12:00 בצהרים. הצעה שלא תמצא בתיבת המכרזים המיועדת למכרזים אלה בכתובת הרשומה לעיל ביום ובשעה האמורים – מסיבה כלשהי – לא תדון.

מינהל מקרקעי ישראל
מחוז ירושלים

הזמנה לקבלת הצעות להחכרת מגרש מס' 6 לבניית מבנה תעשיה ומלאכה באיזור התעשיה בקרית־גת
מספר מכרז ים/223/94

מינהל מקרקעי ישראל מזמין בזה הצעות לחתימה על חוזה פיתוח ל־3 שנים שבעקבותיו יחתם חוזה חכירה ל־49 שנים עם אופציה להארכה לעוד 49 שנים, בגין השטח שפרטיו הם כדלהלן:

תב"ע מספר	גוש מספר	חלק מחלקה מספר	מגרש מספר	שטח במ"ר בערך	*שטח לרישוי באחוזים	**מחיר מינימום בש"ח (לא כולל מע"מ)
4/104/03/9	5841	7	6	1356	35%	142,791

* בהתאם לתב"ע 4/104/03/9 ניתן לבנות במגרש מבנה תעשיה ומלאכה בלבד, כאשר הותר בניה של 35% משטח המגרש, הכל כפוף לאמור במסמכי התב"ע.

הועדה המקומית לא תאשר היתרי בניה מבלי להבטיח כי שטח המגרש הפנוי מכיל מגרש חניה למספר מכוניות המתאים לצרכי המפעל.

** סכום הצעת המציע הינו עבור הקרקע במצב הפיתוח הקיים, כל פיתוח אשר יבוצע בעתיד יחייב את הזוכה בתשלום ישירות לגוף המפתח.

מינהל מקרקעי ישראל שומר לעצמו את הזכות לקבל כל הצעה שהיא או לדחות את כל ההצעות לרבות הגבוהה ביותר.

את חוברות המכרזים ניתן לקבל החל מיום 7.8.94 כנגד קבלה אשר תומצא בבנק הדואר בגין תשלום בסך של 100 ש"ח במזומן בלבד (כולל מע"מ) לחשבון מספר 0־24180־0 לפקודת מינהל מקרקעי ישראל, לכל חוברת, במשרדי מינהל מקרקעי ישראל, מחוז ירושלים, בן יהודה 34, קומה 12 ירושלים, טלפון 02־254121, בימים ובשעות העבודה המקובלים.

לכל הצעה יש לצרף פקדון בערבות בנקאית או המחאה בנקאית בסך של 10% מסכום ההצעה.

המועד האחרון להגשת ההצעות הינו 6.10.94 בשעה 12:00 בצהרים. הצעה שלא תמצא בתיבת המכרזים המיועדת למכרזים אלה בכתובת הרשומה לעיל ביום ובשעה האמורים – מסיבה כלשהי – לא תדון.

מינהל מקרקעי ישראל
מחוז המרכז

הזמנה לקבלת הצעות להחכרת מגרש לבניית 6 יח"ד ברחוב דוד המלך בשכונת יוספטל בכפר סבא
מכרז מס' מ/210/94

מינהל מקרקעי ישראל מזמין בזה הצעות לחתימה על חוזה פיתוח לשנתיים שבעקבותיו יחתם חוזה חכירה ל־49 שנים עם אופציה להארכה לעוד 49 שנים, בגין השטח שפרטיו הם כדלהלן:

תב"ע מספר	גוש מספר	חלק מחלקה מספר	מגרש מספר	שטח מ"ר בערך	יסה"כ קבולת בניה במ"ר
כס/15/1 כס/1/1/גגא	7602	140	132	900	630

* בהתאם לתב"ע מס' כס/15/1, כס/1/1/גגא ניתן לבנות 6 יחידות דיור טוריות צמודות קרקע, בשטח כולל של 630 מ"ר.

** בנוסף לסכום אשר יוצע לקרקע, ישלם הזוכה במכרז אגרות והיטלים עפ"י חוקי העזר הנהוגים ברשות.

מינהל מקרקעי ישראל שומר לעצמו את הזכות לקבל כל הצעה שהיא או לדחות את כל ההצעות לרבות הגבוהה ביותר.

את חוברות המכרזים ניתן לקבל החל מיום 7.8.94 כנגד קבלה אשר תומצא בבנק הדואר בגין תשלום בסך של 100 ש"ח במזומן בלבד (כולל מע"מ) לחשבון מספר 0־24180־0 לפקודת מינהל מקרקעי ישראל, לכל חוברת, במשרדי מינהל מקרקעי ישראל, מחוז המרכז, דרך פתח תקוה 88, תל־אביב, טל' 03־5638383 בימים ובשעות העבודה המקובלים.

בערבי חג ובחול המועד משרדי המינהל סגורים.

לכל הצעה יש לצרף פקדון בערבות בנקאית או המחאה בנקאית בסך של 10% מסכום ההצעה.

המועד האחרון להגשת ההצעות הינו 19.10.94 בשעה 12:00 בצהרים. הצעה שלא תמצא בתיבת המכרזים המיועדת למכרזים אלה בכתובת הרשומה לעיל ביום ובשעה האמורים – מסיבה כלשהי – לא תדון.

מינהל מקרקעי ישראל
מחוז ירושלים

החברה הכלכלית
לקרית־גת בע"מ

הזמנה לקבלת הצעות להחכרת 2 מגרשים לבנייה רוויה (סה"כ 32 יח"ד) בשכונת גליקסון בקרית־גת

מינהל מקרקעי ישראל מזמין בזה הצעות לחתימה על חוזי פיתוח לתקופה של שנתיים שבעקבותיהם יחתמו חוזי חכירה ל־49 שנים עם אופציה להארכה לעוד 49 שנים, בגין המגרשים בגוש 1832 שפרטיהם הינם כדלהלן:

מכרז מספר	חלק מחלקות מספר	מגרש מספר	שטח במ"ר בערך	*שטח לרישוי במ"ר	**הוצאות פיתוח בש"ח (לא כולל מע"מ)
ים/240/94	20,21 127	804	1,758	1.850	401,896
ים/241/94	20,127	805	1,654	1,850	378,121

* בהתאם לתב"ע. 9/במ/124 ניתן לבנות על כל מגרש 16 יח"ד ב־4 קומות + קומת עמודים, ובשטח לרישוי מירבי של 1400 מ"ר למטרות עיקריות ובנוסף 450 מ"ר לשטחי שירות, הכל כפוף לאמור במסמכי התוכנית דלעיל.

שטחי הבניה המותרים המפורסים בטבלה כוללים את כל שטחי הבניה לרבות המחסנים, חדרי הסקה, חדרי מדרגות וכו', למעט מקלטים בהתאם לתקן.

** בנוסף להצעה עבור הקרקע יהיה על הזוכה במכרז לשלם הוצאות פיתוח הרשומות מעלה ישירות לחברה הכלכלית קרית גת בע"מ, סכום הוצאות הפיתוח צמוד למדד תשומות הבניה של חודש יוני 1994 (שפורסם ב־15.7.94) ויעודכן בהתאם למדד האחרון הידוע במועד התשלום.

מינהל מקרקעי ישראל שומר לעצמו את הזכות לקבל כל הצעה שהיא או לדחות את כל ההצעות לרבות הגבוהה ביותר.

את חוברות המכרזים ניתן לקבל החל מיום 7.8.94 כנגד קבלה אשר תומצא בבנק הדואר בגין תשלום בסך של 100 ש"ח במזומן בלבד (כולל מע"מ) לחשבון מספר 0־24180־0 לפקודת מינהל מקרקעי ישראל, במשרדי מינהל מקרקעי ישראל, מחוז ירושלים, בן יהודה 34, קומה 12 ירושלים, טלפון 02־254121, בימים ובשעות העבודה המקובלים.

בערבי חג ובחול המועד משרדי המינהל סגורים.

לכל הצעה יש לצרף פקדון בערבות בנקאית או המחאה בנקאית בסך של 10% מסכום ההצעה.

המועד האחרון להגשת ההצעות הינו 20.10.94 בשעה 12.00 בצהרים. הצעה שלא תמצא בתיבת המכרזים המיועדת למכרזים אלה בכתובת הרשומה לעיל ביום ובשעה האמורים – מסיבה כלשהי – לא תדון.

יש לנו מה לספר לך

לשכת פרסום ממשלתית

صورة عن الأصل

רכבת אווירית תופעל מקיגאלי לסיוע לפליטים הרואנדים בזאיר

לאחר שכוח אמריקאי הכשיר לשימוש את נמל התעופה בבירת רואנדה

מאת טוביה מנדלסון,
קיגאלי, רואנדה

נמל התעופה של קיגאלי בירת רואנדה נפתח אתמול בבוקר על־ידי חיל האוויר האמריקאי, בראשונה מאז תום נצחונה של "החזית הפטריוטית" במלחמת האזרחים ברואנדה.

מפקד הכוח האמריקאי, הקולונל רונלד פק אמר אתמול לכתב "דבר" כי השדה יופעל מעתה 24 שעות ביממה ויוכשר, החל מהיום או מחר, בסיס לרכבת אווירית שתעביר סיוע ליותר ממיליון הפליטים הרואנדים במחנות במזרח זאיר.

הנוכחות האמריקאית המאסיבית בקיגאלי – הבולטת במיוחד בעיר הריקה מתושביה, שיותר ממחציתם ברחו במהלך הקרבות בשלושת החודשים האחרונים – קיבלה אתמול חיזוק מדיני בביקורו של שר ההגנה, וויליאם פרי.

פרי נפגש עם נשיא רואנדה והראה כי תבורות הסיוע הגדול שתעניק עתה ארה"ב לסיקום הפליטים ונזקי המלחמה יובטח שלומם של הפליטים בני ההוטו שיחזרו לבתיהם. פרי סייר בשדה התעופה ועמד על התארגנות של החיילים האמריקאים.

לדברי הקולונל פק הציוד שיגיע לקיגאלי יועבר לארגוני הסיוע הבינ־לאומים הפועלים בגומה ובמחנות פליטים אחרים – וארגונים אלה הם שיקבעו את סדרי החלוקה. האמריקאים הודיעו כי הם מוכני לסייע לכל גוף או ארגון הפועל ברואנדה ובזאיר לפתור בעיות לוגיסטיות הנוגעות לחלוקת הסיוע. פק הוסיף, כי הפעילות האמריקאית בקיגאלי נועדה גם להשיב את החיים בעיר לתקנם.

גם ראש נציבות האו"ם לפליטים, הגב' אוגאטה, אמרה אתמול בקיגאלי ובגומה שהשלטון החדש ברואנדה חייב להימנע מלפגוע בפליטים שיחזרו לבתיהם.

קיגאלי עצמה נראתה אתמול ריקה מתושבים. הפער בין יופיה של העיר – היושבת בין הרים מוריקים – לבין מראות הזוועה במחנות הפליטים באיזור גומה מדהים. היעדר רוב התושבים בעיר יוצר תחושה מטעה של שלווה ורוגע.

הרחובות הראשיים היו כמעט ריקים מאדם והחנויות היו סגורות. לדברי אחד התושבים, בימי ראשון הרבה חנויות סגורות אך העיר הומה אנשים. לצד אזורי עוני בולטים בעיר איזורים של וילות גדולות ומטופחות.

בניגוד לשמועות שנפוצו, קיגאלי כמעט שלא ניזוקה בשלושת חודשי הקרבות, להוציא את בית הנתיבות בנמל התעופה הבינ־לאומי, שם ניכר הרס רב. בעיר עצמה נראים רק כמה מבנים שנפגעו מפגזים וכמה תחנות דלק הרוסות.

במבואותיה העיר נראים סימני הבריחה של התושבים – פריטי לבוש שנותרו בשטח ומעט מכוניות הרוסות לגמרי. אבל המראה הכללי של העיר אינו מעיד על כך שבמשך שלושה חודשים השתוללו בה קרבות, שהפכו מיליוני בני אדם לפליטים חסרי כל.

בדרך הארוכה והמפותלת מגומה לקיגאלי נראו כמה מאות פליטים עושים את דרכם ברגל. עיתונאי של רדיו רואנדה שנסע איתנו סיפר, כי כמה מהפליטים האלה ילכו ימים אחדים עד שיגיעו לכפריהם. לעומת מאות אלפי הפליטים הנמצאים עדיין בריכוזי הפליטים במזרח זאיר נראה זרם החוזרים דליל מאוד.

בין החוזרים נראו נשים וילדים העושים דרכם ללא גברים, או לחילופין ילדים הנושאים על ראשם את שארית רכושם – ללא הוריהם. במקום אחד נראה גבר נח בצד הדרך ובזרועותיו תינוק.

ארגון מזון עולמי העביר אתמול כ־700 פליטים מהעיר דוהנגרי ברואנדה לקיגאלי, אך כאמור מאות אלפי פליטים עדיין פוחדים לחזור לבתיהם הם נתונים ללחצים ולאיומים מצד חיילי צבא רואנדה המובס, המפיצים שמועות על התעללות חיילי השלטון החדש בחוזרים למדינה.

ההערכה אתמול היתה כי פתיחת נמל התעופה בקיגאלי על־ידי האמריקאים – כבר אתמול נחתו כמה מטוסים מגרמניה, אוסטריה ואוסטרליה – והנוכחות האמריקאית יצרו אווירה חדשה. נציגי תקשורת רבים מכל העולם שהיו עד אתמול בגומה החלו להגיע לבירת רואנדה. בעקבותיהם, כך מקווים, יתחילו לחזור גם הפליטים.

עזרא חן מוסר, כי מגן דוד אדום, בתיאום עם משרד הבריאות ומשרד החוץ, פותח היום במגבית למען פליטי רואנדה. ההכנסות מיועדות לרכישת ציוד רפואי, ציוד לטיהור מים, מזון ועוד, בהתאם להצעות צוות הסיוע הישראלי.

ניתן להפקיד כספים בחשבון המגבית, בבנק לאומי, סניף יד אליהו (סניף מס' 814), דרך משה דיין 64 תל־אביב. מספר החשבון – 280000/07. מד"א קורא לציבור לתרום ביד נדיבה. אין לשלוח ישירות למד"א המחאות או מזומנים.

אחיות אירופיות מטפלות בתינוקת רואנדיית בבית חולים שדה במחנה הפליטים מוגונגה ליד גומה (צילום: א.פ.)

ארה"ב החלה בהליכים להטלת סנקציות מסחריות על יפן

וושינגטון (עי"ר). – ארה"ב החלה אתמול בהליכים לקראת הטלת סנקציות מסחריות על יפן, בטענה כי טוקיו מונעת יבוא של ציוד תקשורת וציוד רפואי אמריקאי לשווקיה, כך מסר נציג הסחר האמריקאי, מיקי קנטור.

"אני נוקט צעד זה משום שיפן מוסיפה להפלות לרעה את הספקים האמריקאים", אמר קנטור. המחלוקת נסבה סביב נהלים של ממשלת יפן בנוגע ליבוא של ציוד תקשורת וציוד רפואי – שני מגזרים שבהם החברות האמריקאיות אינן מצליחות לחדור לשוק היפני למרות הצלחתן הגדולה בשאר מדינות העולם.

ארה"ב סבורה כי הנהלים היפניים מפלים לרעה את יצואניה. היא העניקה ליפן ארכה של 60 יום כדי לתקן את הדבר, או להסתכן בקביעת היטלים גבוהים על היצוא היפני לארה"ב.

מילושביץ' קורא לסרבים בבוסניה לקבל תוכנית השלום של המעצמות

(סוכנויות הידיעות). – נשיא סרביה, סלובודאן מילושביץ', קרא אתמול לסרבים בבוסניה לקבל את תוכנית השלום הבינ־לאומית לרפובליקה, בעקבות החלטת המעצמות לפעול להידוק הסנקציות נגד ארצו.

בהודעה מנוסחת בחריפות שהתפרסמה ביומון "פוליטיקה" היוצא לאור בבלגראד, אמר נשיא סרביה כי השגת שלום היא אינטרס של כל הסרבים, ולכן יש לקבל את התוכנית הבינ־לאומית. תמיכתו של מילושביץ' בתוכנית השלום באה בעקבות החלטת שרי החוץ של ארה"ב, רוסיה ומדינות האיחוד האירופי שנפגשו בז'נווה, לקרוא להחמרת העיצומים נגד יוגוסלאוויה – הכוללת עתה את סרביה ומונטנגרו – בנסיון לאלץ את הסרבים בבוסניה לשקול מחדש את דחיית התוכנית.

אולם שרי החוץ של המעצמות לא החליטו על צעדי ענישה צבאיים נגד הסרבים והשאירו למנהיגים את הדלת פתוחה להמשך המו"מ.

נשיא בוסניה, אליה איזטבגוביץ', וראש ממשלתו, הריס סילאג'יץ', אמרו אתמול כי החלטות המעצמות חסרות שיניים. איזטבגוביץ' שיבח, עם זאת, את מחוייבות המעצמות לשלמותה הטריטוריאלית של בוסניה ואת התוכניות להרחיב את ה"אזורים המוגנים" למוסלמים ברפובליקה ולהסיר מעליהם את אמברגו הנשק, אם הסרבים לא יקבלו את תוכנית השלום.

מלונדון נמסר כי בריטניה לא תטיל וטו במועצת הביטחון על החלטה אפשרית בדבר ביטול האמברגו על משלוחי נשק למוסלמים בבוסניה, אם כי תמשיך להתנגד לצעד כזה.

שר ההגנה הבריטי, מאלקולם ריפקינד, אמר כי, "אין כל אפשרות שבריטניה תשנה את עמדה, לפיה ביטול האמברגו יהיה בבחינת שגיאה". הוא חזר והדגיש, כי משלוחי נשק למוסלמים בבוסניה "יובילו קרוב לוודאי להגברת הקרבות והסבל, ולהגדלת מספר ההרוגים".

בתוך כך הסכימו הסרבים להצעת האו"ם לקיים שיחות עם ממשלת בוסניה המוסלמית על פתיחת הכביש לסרייבו ועל סוגיות נוספות. השיחות בחסות האו"ם ייפתחו היום ויתמקדו בפתיחת כביש הגישה לבירת בוסניה, שנחסם בידי הסרבים ביום רביעי. כן ידונו הצדדים בהסכם שיביא להפסקת פעולת הצלפים בעיר ובסכסוך שהתעורר בנושא שחרור שבויי המלחמה.

השיחות יתנהלו בשדה התעופה של סרייבו הנתון לפיקוח האו"ם. אם יוכתרו בהצלחה, ייפגשו מחר מנהיגי הצדדים.

בכירים באו"ם ובצלב האדום ניסו בימים האחרונים לתווך בין הצדדים על מנת להפיג את המתח שנוצר לאחר חסימת הכביש לסרייבו העובר ליד נמל התעופה, ותקיפת שיירה של חיילי או"ם בריטיים ביום רביעי שעבר.

חסימת הכביש הביאה לעלייה מסחררת במחירי מצרכי המזון בסרייבו ועוררה זכרונות מרים מהימים שלפני חתימת הסכם הפסקת האש בפברואר. דובר מטעם האו"ם מסר כי הסרבים, שכוחותיהם פרוסים מסביב לסרייבו, איימו לנתק את העיר ולחסום את דרכי הגישה לכל שיירות האו"ם, אם המוסלמים לא ישחררו שבויים סרבים.

הליגה נגד השמצה מגנה הוותיקן על הענקת עיטור לקורט ואלדהיים

(סוכנויות הידיעות). – הליגה נגד השמצה של בני ברית מתחה אתמול ביקורת על הוותיקן, על שהעניק עיטור לנשיא אוסטריה לשעבר, קורט ואלדהיים.

הליגה הביעה תמיהה על שלוואלדהיים, החשוד בביצוע פשעי מלחמה, הוענק העיטור על שם פיוס התשיעי, על פעילותו ההומניטרית. "אם יש אות שאין ואלדהיים ראוי לו – הוא זה המוענק על שמירת זכויות האדם", כתב אברהם פוקסמן, מראשי הליגה, במכתב לוועדה של הוותיקן לקידום אחדות הנצרות.

בקיאים בקואליציה באיטליה

שותפיו של ברלוסקוני מבקרים הצעותיו למניעת ניגודי אינטרסים

רומא (רויטר). – הבקיאים בקואליציה השלטת באיטליה נחשפו אתמול, כאשר שני שותפיו הפוליטיים של ראש הממשלה, סילביו ברלוסקוני, ביקרו את הצעותיו של איל התקשורת שהפך לראש ממשלה למניעת ניגודי אינטרסים.

הליגה הצפונית – המפלגה הגדולה ביותר בקואליציה בת שלוש המפלגות – פסלה את הצעתו של ברלוסקוני להקים ועדה מיוחדת לפיקוח על חברת האחזקות "פיניווסט" שבבעלותו, שמחזורה השנתי שבעה מיליארד דולר. "הרעיון פשוט אינו טוב", אמר מנהיג הליגה, אומברטו בוסי, בראיון לטלוויזיה.

ואילו השותפה הקואליציונית השנייה, "הברית הלאומית", המונהגת על־ידי הניאו־פשיסטים, הודיעה שהפרלמנט הוא שיחליט האם תוכניתו של ברלוסקוני קבילה. "כמו בנוגע לכל העניינים האחרים, הפרלמנט הוא שצריך להחליט", אמר מנהיג התנועה, ג'אנפרנקו פיני.

ברלוסקוני פרסם את תוכניתו לאחר שבוע של ביקורת נוקבת על טיפולו בחקירת שערוריית שחיתות בה מעורבת "פיניווסט" במסגרתה נעצר אחיו, פאולו. כישלון במימוש התוכנית יהווה מפלה פוליטית לברלוסקוני, שיוקרתו כבר ספגה באחרונה מכה, כאשר נאלץ בשל לחץ ציבורי לבטל צו שהגביל את סמכויות המעצר של השופטים החוקרים את שערוריות השחיתות באיטליה.

מיליוני הרוסים שהפסידו חסכונותיהם בהתמוטטות קרן השקעות לא יפוצו

מוסקווה (עי"ר־ט.אי.). – ממשלת רוסיה לא תפצה את מיליוני בעלי המניות שאיבדו את כספם ב"תוכנית פירמידה" המונית, כך הודיע אתמול ראש הממשלה, ויקטור צ'רנומירדין.

סוכנות הידיעות "איטאר־טאס" מסרה כי ראש הממשלה הודיע שרבים מבין בחמישה מיליוני בעלי מניות בקרן ההשקעות הגדולה ביותר במדינה, אמ.אמ.אמ. ידעו במה הם מסתכנים כאשר רכשו את המניות. התמוטטות הקרן ביום שישי גרמה למשבר הפיננסי החמור ביותר ברוסיה, והעיבה את הממשלה ואת שוק המניות.

צ'רנומירדין אמר "לו היו מעניקים פיצויים, היה הכסף צריך לבוא מכיסים של משלמי המסים, שלא היה להם קשר כלשהו עם הקרן, ולכן נפסל פתרון זה". צ'רנומירדין אמר את דבריו במהלך ביקור בעיר פטרוזאבודסק שבצפון רוסיה.

הוא הודה כי שלטונות רוסיה לא גילו ערנות מספקת בטיפול בקרן שפשטה את הרגל, בכך שלא שמו קץ לתוכנית בשלב שגדלה יותר על המידה, ובכך שהתירו לקרן – שהבטיחה התעשרות מהירה – לשדר תשדירי פרסומת בטלוויזיה.

מיליוני הרוסים הפסידו את כל חסכונותיהם, והתמוטטות הקרן פגעה רבות בכוח המשיכה של השיטה הקפיטליסטית ברוסיה שלאחר השלטון הסובייטי.

החמר רוז' דורשת 150 אלף דולר תמורת שחרור 3 בני ערובה מערביים

פנום פן (עי"ר־ט.אי.). – אנשי מחתרת החמר רוז' בדרום קמבודיה דורשים כמעט 150 אלף דולר תמורת שחרורם של שלושה בני ערובה מערביים, כך מסרו אתמול מקורות ממשלתיים בפנום פן.

"הממשלה לא תשלם כופר כלשהו", מסר אחד השרים שביקש להישאר בעילום שם. השר השתתף בישיבת ממשלה בה הוחלט לא להיענות לדרישת המחתרת, שבתקופת שלטונה נרצחו בקמבודיה מאות אלפי אזרחים.

שלושת הזרים העבירו מכתב בו ציינו כי מצבם טוב, אך שוביהם דורשים 48 אלף דולר תמורת כל אחד מהם, מסרו פקידים שחזרו אתמול מאיזור החטיפה. שלושת אזרחי החוץ – בריטי, צרפתי ואוסטרלי – היו בקבוצה של יותר מ־100 נוסעים שנתפסו כבני ערובה כאשר לוחמי גרילה הציבו ביום שלישי מארב לרכבת בה נסעו, 130 ק"מ מדרום־מערב לפנום פן.

פקיסטאן עצרה 4 קנאים מוסלמים שתכננו להתנקש ברמטכ"ל צבא מצרים

איסלמבאד (עי"ר־ט.אי.). – משטרת פקיסטאן מסרה אתמול כי עצרה בצפון מערב המדינה ארבעה ערבים, שתכננו להתנקש בחייו של מפקד צבא מצרים.

שוטרים פשטו שלשום על בית בעיר פשאוואר ועצרו שלושה מצרים ואלג'ירי. על־פי הידיעה, תכננו הארבעה לרצוח את רמטכ"ל צבא מצרים, גנראל חוסיין טנטאווי, האמור לבקר בפקיסטאן בתחילת אוגוסט.

הארבעה משתייכים לתנועת "אל־ג'אמעה אל־איסלאמיה", הפועלת במצרים ובאלג'יריה להפלת המשטרים בשתי המדינות באמצעות מאבק מזוין.

השלטונות ציינו כי את המידע על כוונות הארבעה קיבלו משירותי מודיעין של מדינה ידידותית, אך לא נקבו בשמה. פקידים פקיסטאנים אמרו כי הארבעה הועברו לידי משרד הפנים, שיחליט על הסגרתם האפשרית לארצותיהם.

פקיסטאן חתמה באחרונה על הסכם הסגרה עם מצרים, אך טרם נחתם הסכם דומה עם אלג'יריה. מקורות במשטרה ציינו כי קיים חשש שהסגרתם תביא לפעולות נקם נגד מטרות ממשלתיות ברחבי פקיסטאן.

בית המשפט המחוזי בחיפה

הזמנות בדבר קיום צוואות וירושות ומינוי מנהלי עזבון

להודי ידוע כי הוגשו לבית המשפט בקשות ליתן צווים לקיום צוואה וירושה, או למינוי מנהל עזבון, או לשלושתם, כמפורט להלן. כל המתנגד לבקשות יגיש תוך ארבעה־עשר יום מפרסום הזמנה זו את טעמי התנגדותו, שאם לא כן, יתן בית המשפט צו כמבוקש בעיניו.

מספר התיק	שם המנוח/ה	תאריך הפטירה	שם המבקש/ת
צוואות			
1620/94	גרוס לדיסלב	9.1.94	גרוס שרלוטה
1665/94	מנדלסון מרים	29.4.91	מנדלסון גרעון
1668/94	אלדר רינה	4.6.94	ג'ורג' גבב אלדר
1669/94	שולמן פסל	15.5.94	שולמן דוד
1675/94	סמרול יחיאל	24.6.89	סמרול אסתר
1679/94	כהן דוד	11.6.94	כהן יעקב
1681/94	סגל שלמה	6.4.94	הרב יהודה קישמן
1684/94	נשפיץ חיים	17.6.94	נשפיץ איטה
1685/94	דניאלשר אברהם	11.7.93	דניאלשר יוסף
1686/94	גרסברג אוזה	29.1.93	גרסברג זאב
1690/94	וגר יהושע	5.77	יגר יהודית
1691/94	לוי אליעזר	16.2.94	לוי צבי חיים
1694/94	גולדרינג דוד	3.3.91	גולדרינג תאודורה
1695/94	בן מאיר חיים	30.7.90	בן מאיר מאיר
1696/94	בן מאיר מינה	31.7.92	בן מאיר מאיר
1697/94	פולציק חיים	22.3.94	פולציק חוה
1698/94	לבראו מלכי	19.6.94	אילת לבראו
1707/94	כהנה אסתר	2.3.94	קרומהר סלינה
1709/94	עפר גילה	28.2.94	שלמה עפר
1712/94	קורצבנד פייגה	17.8.93	ביאנקה סגל
1713/94	קורצבנד אריה	7.68	ביאנקה סגל
1715/94	פרלמן שלמה	5.6.94	בצי רייכנברג
1719/94	בוזק פניה	17.7.93	פחימה קטרינה
1722/94	רייס שרגא	7.6.94	רייס יפה
1725/94	אבצל ברוך	23.2.94	אבצל פייגה
1728/94	בוהבוט מרים + סימ"ע	25.11.93	דוד בראון
1729/94	יוסף סלוה	12.5.94	אלאף יהודה
1733/94	קלסמן מנחם	30.6.94	קלסמן רות
1735/94	לוי דוד	14.6.94	ביסים מירן
1738/94	מיסר שמשון	30.3.94	קרדימן לאה
1739/94	גולדסובל אליהו	18.12.93	פו סימה
1742/94	גרנות סרג'יו	15.5.94	גרנות מרים
1743/94	גולן דוד	21.4.94	גולן שמריהו
1746/94	כהן זהרה	28.12.88	גבי כהן
1748/94	קרול גולדינה	2.7.94	דוד באור
1749/94	ניידיק זאב	8.12.90	בוזואי רחל
1754/94	כרמי צפורה	30.4.91	כרמי יהושע
1757/94	שפרן סיבל מאי	5.12.91	שפרן סולומון
1758/94	כץ יעקב	17.6.94	כץ גילה
1760/94	פרלמן אלחנן	5.4.94	פרלמן יעקב
1761/94	פרלמן ולדה	17.2.94	פרלמן יעקב
ירושות			
1662/94	גרינפלד רות	27.2.94	גרינפלד שלמה
1663/94	רבאייב שרי	13.6.94	רבאייב אירינה
1664/94	מרים שרה	26.11.86	שטינברג עופר
1667/94	פלמנבוים פישל	24.7.90	קצמן שרה
1670/94	גלודני שניה	28.6.86	גלודני דב
1671/94	גלודני מיכאל	21.5.93	גלודני דב
1672/94	מלכה סעדיה	4.2.94	עדי מרדון
1673/94	אריאל אברהם	30.5.94	אריאל אבגלה
1674/94	כבירי תמר	14.4.94	כבירי מרדכי
1676/94	אבנון אברהם	13.2.94	אבנון יצחק
1677/94	אבנון יפה שיינה	21.5.91	אבנון יצחק
1678/94	כהן עמרה	24.2.86	כהן יעקב
1680/94	קרוקוף מאיר	25.6.94	קרן אריה
1682/94	גרינפס שושנה	20.11.90	גרינפס צבי
1683/94	זונגריך פנינה	28.5.94	חזן צביה
1687/94	אסטלר אישל	31.5.94	רייכר עמליה
1688/94	בן ארצי חיה בתיה	28.6.94	בן ארצי בר
1689/94	היסברוד מרצל	3.10.92	היסברוד אנטואנט
1692/94	ליאונסברג אירינה	8.2.94	ליאונסברג אלכסיי
1693/94	טנקוס יפה	5.12.90	טנקוס שמואל
1699/94	ניקולובסקי מריה	7.1.90	ניקולובסקי יוסף
1700/94	פרידמן פנינה	16.12.82	פרידמן רפאל
1701/94	רוזלר פרומה	7.12.83	רוזמה יפה
1702/94	בלום נחמן	26.6.94	ידעני אילנה
1703/94	מרדכי גורדג'י	22.6.92	אביבה מנדלאוי
1704/94	רוזוביץ בנימין	6.6.94	אור שלמה יצחק
1705/94	הופר יוסף	25.10.90	הופר אורי
1706/94	אור מנחם	24.7.86	מיכל אור
1708/94	פבר מלכה	14.6.94	פבר סונה
1710/94	זהבה משה	8.6.94	זהרת יעקב
1714/94	בריון פליה	6.6.92	בריון אידה
1716/94	גריב צביה	10.5.94	גריב שמחה
1717/94	אברהמי מינצה	9.9.98	אינגרמן עמנואל
1718/94	אינגרמן קרוסברגם מרי	24.5.94	אינגרמן עמנואל
1721/94	אינגברג רבקה	4.7.94	אינגברג יואל
1724/94	קייסר פרידה	16.12.92	קייסר אנה
1725/94	צורף אירנה	30.9.77	אפשטרוביץ נלי
1726/94	מנגור יוסף	19.3.91	מנגור אלפריד
1727/94	טובים סלוה	11.11.82	טובים ליפה
1730/94	גבציק שרה סלה	28.4.92	אשר גבציק
1731/94	גבציק יחיאל	23.5.94	אשר גבציק
1732/94	רוזנטל פרדריקה	28.7.92	גולדשטיין מרים
1734/94	לצרוס בן אלי קלרה	2.7.94	אמי בן אלי
1736/94	נס קלרה	1.1.94	ד"ר נס ארנסט
1737/94	ברק מירי	13.5.94	סמואל טלברט
1740/94	גרינברג אסי	15.3.94	אילד רות
1741/94	שאהין הנא	15.3.94	שאהין הנה
1744/94	ברדין רות	21.7.94	ברדין דוב
1745/94	אסטילם מכלוף	28.5.87	אסטילם יפה
1747/94	קביל משה	2.73	באמר דוד
1750/94	סודרון שמואל	7.4.94	סודרון נעמי
1752/94	הדרי חנה	28.1.94	הדרי מנחם
1753/94	מגור רוזה	19.1.93	שורר תמרה
1756/94	רוט עדה	2.6.94	חגית בלוך
1759/94	כהן דב	3.12.93	כהן דליה
1762/94	מלמד משה	11.5.94	מלמד דוד

מ. נאמן, שופט ראשי

אמא – סבתא
רחל ארגמן
הלכה לעולמה
ההלוויה היום, יום ב' 1.8.94, בשעה 17:00
בקיבוץ אורים.
המשפחה

לחברתנו דורית ניכטפרגר
איתך באבלך במות
אביך ז"ל
בנק הפועלים בע"מ
סניף האשל

לחברתנו חנה ברנס
איתך באבלך במות
אביך ז"ל
בנק הפועלים בע"מ
סניף נאות רחל

המזומים וכואבים על פטירתו ללא עת
של חברנו היקר
חיים מהלר ז"ל
ומביעים תנחומינו למשפחה האבלה
לשכת המס מרחב שרון־שומרון
ההנהלה והעובדים

לחברתנו לאה פלוטניק
איתך באבלך במות
אביך ז"ל
בנק הפועלים בע"מ
סניף מרכזי

השתתפותנו הכנה באבלם של חברינו
אברהם ושמעון שסטר
במות **האם** ז"ל
ועד עובדי חברת החשמל לישראל
מרחב הדרום

השתתפותנו הכנה באבלו הכבד של חברנו דניאל ברקוביץ
במות **אימו** ז"ל
ועד עובדי חברת החשמל לישראל – מרחב הדרום

לעמירם ארגמן
ולמשפחה
אתכם באבלכם הכבד במות
האם
רחל ארגמן
בית חמדיה

קבלת מודעות אבל דבר
177-022-9977
מכבדים כרטיסי אשראי
לוח ומסחריות
24 שעות ביממה
בחיוג חינם!

הננו משתתפים באבלו של החבר
רפי רוזילין
על מות
אמו ז"ל
הועד הפועל של ההסתדרות
חבר עובדיו

קבלת מודעות אבל
177-022-88 55

לחברתנו אתי בוכמן
איתך באבלך במות
אביך ז"ל
בנק הפועלים בע"מ
סניף העוקד

לחברתנו רחל רפאלי
איתך באבלך במות
אביך ז"ל
בנק הפועלים בע"מ
מחלקת תקשורת נתונים

ועדים ועובדים | אפרים דוידי

יד קשה כלפי יו"ר ועד

יו"ר ועד העובדים בבית החולים יוספטל נעצרה על ידי משטרת אילת במסגרת מאבק מקצועי. "אין להשלים עם נורמות פסולות כאלה של שימוש המשטרה נגד עובדים" – כך אמר אתמול מזכיר הסתדרות הביוכימאים והמיקרוביולוגים, אשר גולדשלגר, לחברי הועד הפועל של ההסתדרות.

הוא מסר, כי יו"ר הועד הנמנית עם חברי איגוד, מירי פולשטיין, מסוכסכת על רקע מקצועי זה זמן רב עם הנהלת בית החולים השייך לקופת החולים הכללית. יו"ר הועד קיבלה גיבוי מצד גולדשלגר ויו"ר ארגון עובדי קופ"ח, חיים ברנע. עקב המעצר הורה גולדשלגר על השבתת המעבדות בבית החולים הדרומי.

הסכם לנערים עובדים

בסוף השבוע שעבר נחתם הסכם שכר חדש לשנים 1994־1996. ההסכם חל על אלפי הנערים העובדים והחניכים אצל המעסיקים בשירות הציבורי (שירות המדינה, רשויות מקומיות, חברות ותאגידים ציבוריים ועוד).

בתעריפי השכר החדשים שבתוקף החל מיוני 1994, נכללו תוספות השכר השונות שהופיעו עד כה כרכיבים נפרדים ואשר היוו מקור לבילבול ולשאלות בלתי פוסקות מצד נערים ומעסיקים בדבר השכר אותו יש לשלם לנערים העובדים. בנוסף קיבלו הנערים העובדים תוספת שכר ממוצעת כזו שניתנה לשאר העובדים בדירוג האחיד.

עוד נקבע, כי טבלאות השכר המשולבות יעודכנו בחמישה אחוזים החל מתחילת ינואר 1995 ועוד בחמישה אחוזים בתחילת ינואר 1996. דובר ההסתדרות מסר, כי "הסכם השכר מבטיח שמירת השכר הריאלי של הנערים החניכים עד תום תוקפו של ההסכם, דהיינו סוף 1996.

חישוב השכר על פי הטבלאות החדשות מצביע, כי נער בגיל 15 שנים זכאי לשכר שלא יפחת מ־1,400 ש"ח לחודש, ונער בגיל 17 המועסק בעבודות מוגדרות בחוק המשרה, זכאי לשכר שלא יפחת מ־1,710 ש"ח לחודש".

עוד קובע ההסכם, כי נערים המועסקים על פי הוראות התקשי"ר, יהיו זכאים ל־19 ימי חופשה שנתית במקומות עבודה בהם מועסקים במשך שישה ימים בשבוע. על ההסכם חתמו מצד ההסתדרות אנשי האגף לאיגוד מקצועי, אפרים דילוני, ויעקב זלוטניק, המחזיק בתיק הנוער העובד באגף לאיגוד מקצועי. מצד הסתדרות הנוער העובד והלומד חתמו יו"ר המחלקה לאיגוד מקצועי, משה שמעוני, ומנהל המחלקה, דורון קרני.

19 אחוזי אבטלה בירדן

שיעור האבטלה בירדן הגיע מראשית השנה ל־18.8 אחוז, לעומת 14 אחוז ב־1992 – מסרה אמש הלישכה הסטטיסטית הירדנית. מספר העובדים הפעילים בירדן נאמד בכ־856 אלף עובדים, מתוך אוכלוסייה כוללת של ארבעה מיליון תושבים.

בירדן גם כ־53 אלף עובדים זרים בעלי רשיונות עבודה, בהם קרוב ל־38 אלף ממצרים. העלייה בשיעור האבטלה נובעת בחלקה ממשבר המפרץ (אוגוסט 1990־פברואר 1991), שבעקבותיו נאלצה הממלכה הירדנית לקלוט כ־350 אלף עובדים ירדנים שחזרו מכווית.

בתגובה מסרו מקורות ממשלתיים, כי "ירדן פתחה בספטמבר אשתקד בתוכנית חומש לפיתוח כלכלי בסך שבעה מיליארד דולר, שנועדה בין היתר להקטין את שיעור האבטלה לתשעה אחוזים, על ידי יצירת 224 אלף מקומות תעסוקה חדשים".

באיגודים המקצועיים יש אומדנים אחרים, שם סבורים שמספר המובטלים הוא כ־30 אחוז מכוח העבודה ושקיימת תופעה נפוצה אחרת: אבטלה חלקית – עובדים המועסקים חלק מהזמן או בעבודות חלקיות.

ההסתדרות והתעשיינים תומכים בהצעת חוק פנסיה ממלכתית

מאת כתבנו הכלכלי

ההסתדרות והתעשיינים הודיעו על תמיכתם בנוסח שגיבשה שרת העבודה והרווחה בהתאם לקווי היסוד של הממשלה לחוק פנסיה ממלכתית לשכירים ועצמאים. על פי התוכנית, יצטרפו כ־600 אלף איש חסרי פנסיה למעגל המבוטחים – ואת בניגוד להמלצות ועדת פוגל המתעלמת מהשכבות החלשות.

שרת העבודה והרווחה, אורה נמיר, ויו"ר ההסתדרות, חיים רמון, נפגשו ביום רביעי – עפ"י בקשת השרה – וסיכמו כי ייאבקו יחד לחקיקת פנסיה ממלכתית.

עם כניסתה לתפקידה ביקשה שרת העבודה והרווחה להכין הצעת חוק פנסיה ממלכתית על פי קווי יסוד של מדיניות הממשלה. על פי קווים אלו (17.7) נקבע, כי הממשלה תיזום "חקיקת חוק פנסיה ממלכתי שיכלול את כל המפרנסים במשק.

שכירים ועצמאים יוכלו להיות חברים בקופת פנסיה על פי בחירתם. קרנות הפנסיה תנוהלנה בפיקוח ממשלתי".

בהתאם להצעתה חייב כל עובד במשק להצטרף לתוכנית פנסיה מוכרת. לעומת זאת נקבע בוועדת פוגל, כי הסודרי הפנסיה יהיו רשות בלבד.

הטלת החובה הפנסיונית תצרף למעגל המבוטחים יותר מ־600 אלף איש נעדרי פנסיה. מרבית האוכלוסיה נמנית עם השכבות החלשות, והיעדר חוק מחייב הם יימנעו מלהפריש מהכנסותיהם לחיסכון פנסיוני.

בעמדה על המלצות ועדת פוגל הדגישה נמיר, שהתוכנית היא בניגוד לקווי היסוד של הממשלה וכן איננה תואמת את החלטת הממשלה הנדרשת "הבטחת קיום כלכלי מינימלי לכל אזרח". לפיכך אף הורתה לנציגיה בוועדת פוגל שלא לחתום על דו"ח המלצת הוועדה.

שרת העבודה והרווחה ציינה, כי בעוד שתוכנית ועדת פוגל עוסקת בעיקרה בשמירה על קרנות הפנסיה הקיימות והשתייכות לקרנות חדשות, היא מתעלמת מהאוכלוסיות שאינן מבוטחות. מטרת תוכניתה של נמיר להבטיח רמת חיים וקיום נאות לכל המפרנסים במשק באמצעות הבטחת פנסיה של עד 70 אחוז מהכנסתם ערב פרישתם מהעבודה לאחר 35 שנות פנסיה.

על פי הצעת החוק של נמיר תורחב ההכנסה לצורך הפנסיה כך שתכלול את כל רכיבי ההכנסה החייבת במס שחלקם הגדול אינם כלולים כיום, ובכך תביא לפנסיה צודקת יותר.

על פי הצעתה, תוכר בחוק רק תוכנית פנסיה מקיפה, הכוללת גם ביטוח נכות ושאירים, ואת בניגוד לעמדת ועדת פוגל, המאפשרת פנסיית יסוד בלבד.

השרה הודיעה, כי תוכניתה אינה מתעלמת גם מציבור העצמאים, הכולל בתוכו גם את חברי המושבים ואוכלוסיות אחרות בעלות הכנסות נמוכות. היא הדגישה כי היא מתנגדת לפגיעה בזכויות הנשים ושומרת על כך, שבהצעת החוק הנשים תמשכנה להיות זכאיות לפרוש בגיל 60, כמקובל כיום.

הצעת החוק של שרת העבודה והרווחה הוגשה לעיון היועצים המשפטיים במשרדי הממשלה ותוגש בקרוב לאישור הממשלה.

קנס של שקל על אי הצגת מחירים

מאת אודי שורן

בוטיק "חגית" ואופנת "קפה" מחיפה ומנהלו, יאיר דר, נקנסו אתמול בבית משפט השלום בחיפה בקנס סמלי של שקל אחד בלבד, לאחר שהוזו הורשעו באי הצגת מחירים.

התביעה טענה כי מדובר בשתי חברות בע"מ העוסקות, בין השאר, בייצור ובשיווק מוצרי הלבשה, ולהן רשתות שיווק במרכז ובצפון הארץ.

על פי כתב האישום, הציג בוטיק "חגית" במארס אשתקד פריטי לבוש ללא הצגת מחיריהם, ואילו אופנת "קפה" עשתה זאת במארס השנה. לדברי התביעה, הנאשמים זילזלו בחובתם להציג מחירים, ו"הם משמשים דוגמה שלילית לסביבה וגורמים לכך שהצרכן אינו יודע בפני מה הוא עומד".

בפי הסניגור היה טיעון מעניין. לדבריו, שולחיו הורשעו לפני חודשים מספר בשני תיקים דומים, והוטלו עליהם קנסות כבדים. מיד לאחר מכן הוגש כתב האישום הנוכחי. לו היתה התביעה מגישה את כתב האישום הנוכחי במועד המוקדם יותר, בית המשפט היה מתבקש לאחד את התיקים ולגזור עונש כולל אחד.

השופט אימץ טענה זו ופטר, כאמור, את הנאשמים בעונש סמלי: קנס של שקל אחד לכולם גם יחד.

מע"צ תבנה מחלף בצומת יד מרדכי

מאת כתבנו הכלכלי

מחלף יוקם בעתיד בצומת יד מרדכי, בחיבור הכבישים מס' 4–אשקלון–יד מרדכי ומס' 34 יד מרדכי–נתיבות.

הצורך בהקמת המחלף נובע מנפחי התנועה הגדלים במקום ועם פתיחתו לתנועה של קטע אשקלון–יד מרדכי לכביש דו מסלולי כקטע בכביש מרכזי המחבר את באר שבע עם המרכז. יצוין, כי צומת יד מרדכי הוא מרכז תנועתי סואן המוביל תנועה למסוף הגבול בארז, ובעתיד יהווה חלק מציר בינלאומי ממצרים לירדן.

בו בזמן תטפל מע"צ בתוספת מסלול בקטעים יד מרדכי־נתיבות, ובמסלול נוסף שייפתח לתנועה בקרוב בין נתיבות–אופקים–צומת הנגב ובאר־שבע, כאמור כציר מרכזי נוסף לבאר שבע ברמת בטיחות ורמת שירותים גבוהים. על פי הצפוי, יחלו בעבודות הקמת המחלף במהלך שנת התקציב 1995. בשלב ראשון יוקמו הגשרים בעלות צפויה של כ־22 מיליון ש"ח.

עם הקמת המחלף יהיה זה המחלף הראשון בדרום הארץ.

פנקס שוברי הנחות בשווי 600 ש"ח ינתן לכל עובד שיקבל תווי קניה של קו־אופ

מאת כתבנו הכלכלי

פנקס שוברי הנחה בסכום של 600 ש"ח ניתן לכל עובד המקבל תווי קניה של רשת קו־אופ הרבוע הכחול כשי לראש השנה.

זהו חידוש שמציעה השנה רשת הקו־אופ לעובדים וללקוחות פרטיים הרוכשים תווי קניה גם בסכומים ב־200 ש"ח ומעלה.

כל פנקס שוברים כולל 14 תלושי הנחה הטובות למימוש במסעדות – בורגר ראנץ', רשת מועדוני היקב, מסעדת גני לסין, ובמקומות בילוי הנופש – הספארי, סקי מים בכבלים, חוות באבו יונה בגליל העליון, פארק יקום: בטכנוניות נסיעות, ברשת סטימצקי, בתיאטרון בית לסין וכו'. שווי ההנחות המצטבר מגיע ל־600 ש"ח והוא הטבה נוספת למתנת תווי קניה לחג.

אלי קרן, מנהל פרוייקט תווי הקניה ברשת הקו־אופ, מסר כי יש התעוררות ועניין רב בשיטת שיווק חדשה זו בעיקר מקבוצות של מפעלים, חברות ציבוריות וועדי עובדים ברחבי הארץ. "השנה מורגש מעבר חד ממתנות לתווי קניה באירגונים גדולים", מסר קרין "כי רוב העובדים שבעו מתנות ומכשירים חשמליים. - העובדים והמעסיקים מעדיפים את זכות הבחירה לשי המתאים להם".

הוא הדגיש כי בתווי הקניה של רשתות הקו־אופ המשביר לצרכן [illegible] ניתן לרכוש ממגוון של כ־30 אלף מוצרים שונים.

תווי הקניה נמכרים בהנחות של 6% על קניות מרוכזות של אלף ש"ח ומעלה וככל שהסכום גבוה יותר כך גם גובה ההנחה. בנוסף, מציעה הרשת שי לכל הרוכשים תווי קניה בסכומים גבוהים ולדוגמא – הרוכשים תווי קניה ב־2,000 ש"ח ומעלה מקבלים רדיו־[illegible].

לראש השנה הקרוב "גויסו" גם מנהלי סניפי הרשת לקדם את מכירות התווים. כל מנהל יענוד "כפתור" מכירה על דש החליפה כדי להסב תשומת לב הלקוחות לאפשרות רכישת תווי קניה בסניף. רכישת תווי קניה באלף ש"ח ומעלה מתאימה לקניות החג וכדאית. היא מקנה הנחה של 6% ברכישה ובכך מוזילה את סל החג ב־6% ומאפשרת גם כן את קבלת השי – פנקס שוברי ההנחות.

"אינדיגו" מקימה מרכז בהולנד

מאת הדס נייפמן

חברת אינדיגו, שפיתחה את מערכת הדפוס הדיגיטלית e-print 1000, מרחיבה בימים אלה את פעילותה באירופה ובמסגרת ההיערכות הדרושה בשוק האירופי מקימה מרכז במסטריך שבהולנד. בניית המרכז תסתיים במהלך 1995. לחברה משרדים אזוריים בגרמניה ואנגליה.

כחלק מבניית התשתית ביבשת, מינתה החברה את [illegible] מטלון לנשיא אינדיגו אירופה.

אינדיגו מפתחת ומייצרת ציוד הדפסה דיגיטלית בטכנולוגיה ייחודית לה, העושה שימוש בצבע נוזלי ומותאמת בעיקר להפקת סדרות קטנות יחסית של דברי דפוס. כן מספקת החברה שירותים נלווים למערכות.

תע"א תספק מערכות ראיית לילה לארה"ב

מאת אריה אורד

התעשייה האווירית הישראלית זכתה במיכרז של חיל־הים האמריקאי לאספקת מערכות ראיית־לילה בשווי של 6.5 מיליון דולר. בצה"ל ובחיל־הנחתים האמריקאי כבר החל בקליטת המערכת החדשה.

מדובר במערכת שפותחה בישראל עבור מסוקי הקוברה של צה"ל ושל חיל־הנחתים האמריקאי. לנחתים יש 166 מסוקים כאלה והם מקווים לקבל עוד 220. המערכת החדשה מאפשרת למסוקי הקוברה לגלות, לזהות, לרכוש ולציין מטרה בכל שעות היממה ובכל מזג־אוויר. הקוברה חמוש בטילי נ.ט. מטרי טאו והלפייר.

מלון מצפה כנרת בע"מ

("החברה")

הודעה מתוקנת בדבר הצעה פרטית של ניירות ערך

(בהמשך להודעה מיום 9.5.94)

בהתאם לתקנות ניירות ערך (הקצאת ניירות ערך בחברה רשומה שהוצעו שלא לציבור), התשנ"ב–1992 (להלן "התקנות") נותנת בזאת מלון מצפה כנרת בע"מ הודעה כדלקמן:

1. מבוא

1.1 ביום 5.5.94 החליט דירקטוריון החברה, לאחר שנתקבל לכך אישור ועדת הביקורת של החברה, על הקצאה ללא תמורה של 200,000 כתבי אופציה רשומים על שם (סדרה 2) הניתנים למימוש למניות רגילות בנות 1 ש"ח ע.נ. רשומות על שם החברה (להלן: "כתבי האופציה") למר אביגדור קלנר, המכהן כדירקטור ויו"ר מועצת המנהלים של החברה (להלן: "הניצע"), בכפוף לאישורים הנדרשים כמפורט בהודעה זו וליתר התנאים המפורטים להלן (להלן: "ההצעה הפרטית").

1.2 בהמשך להודעה מיום 9.5.94 בדבר הצעה פרטית של ניירות ערך, ובשל ביטול התנפקה של ניירות הערך של החברה לציבור שתוכננה להתבצע בסמוך להצעה פרטית זו, מובהר בזאת כי ההקצאה הפרטית ללידר הנפקות ניירות ערך בע"מ וללידר ושותי חיתום בע"מ - מבוטלת, וכי ההצעה הפרטית לניצע תשאר בעינה.

1.3 ביום 7.7.94 החליט דירקטוריון החברה פעם נוספת, לאחר שנתקבל לכך אישור ועדת הביקורת מיום 7.7.94, על ההקצאה של כתבי האופציה לניצע.

1.4 האסיפה הכללית שלא מן המנין של בעלי המניות של החברה תתכנס ביום 22.8.94 בשעה 10.00 במשרדי החברה, ברח' נחמני 23, בתל־אביב, ותתבקש לאשר את ההצעה הפרטית הנ"ל.

2. הניצע

הניצע מכהן כדירקטור ויו"ר של מועצת המנהלים של החברה, על פי החלטה שהתקבלה ע"י האסיפה הכללית, של בעלי המניות בחברה מיום 19.5.94.

3. הקצאת כתבי האופציה ומועד ההקצאה

3.1 כתבי האופציה יוקצו לניצע, בתנאי שביום הקובע הוא ישמש כדירקטור בחברה.

3.2 בכפוף לקבלת האישורים הדרושים כאמור בסעיף 7 להלן ולסמכות רשות ניירות ערך כאמור בסעיף 8 להלן, תבוצע הקצאת כתבי האופציה ביום 1.9.94 (לעיל ולהלן "היום הקובע") ובכל מקרה לא לפני 30 יום מתאריך פרסום הודעה זו.

4. כתבי האופציה המוצעים

4.1 200,000 כתבי אופציה רשומים על שם (סדרה 2) הניתנים למימוש בכל יום עסקים החל מיום רישומם למסחר ועד ליום 30.4.1998 (כולל), למעט היום ה־12 עד היום ה־16 מדי חודש, ל־200,000 מניות רגילות בנות 1 ש"ח ע.נ. רשומות על שם, כך שכל כתב אופציה (סדרה 2) ימומש למניה רגילה בת 1 ש"ח ע.נ. תמורת תשלום במזומן של מחיר מימוש בסך של 5 ש"ח לכתב אופציה (500%), צמוד למדד המחירים לצרכן בגין חודש אפריל 1994. כתב אופציה (סדרה 2) שלא ימומש עד ליום 30.4.1998 (כולל) יפקע, יהא בטל ולא יקנה לבעליו זכות כלשהי כלפי החברה.

4.2 כתבי האופציה (סדרה 2) מוצעים ללא תמורה.

4.3 כתבי האופציה המוצעים, לא יירשמו למסחר, וירשמו למסחר רק המניות שתנבענה ממימוש כתבי האופציה.

5. נימוקי הדירקטוריון בדבר עדיפות ההצעה הפרטית על הצעה לציבור

5.1 מטרת ההצעה הפרטית לניצע היא להגביר את עניינו של הניצע לתרום לפיתוח ולקידום עסקי החברה כך שהתמורה לניצע למעשה צמודה להישגי החברה ולתוצאות פעילותה.

5.2 הניצע התחייב כלפי החברה כי יכהן בתפקיד יו"ר מועצת המנהלים של החברה בהתאם לתקנון החברה, למשך שנתיים מיום מינויו כדירקטור על ידי האסיפה הכללית של בעלי המניות בחברה.

5.3 מערכת תגמול באמצעות אופציות הפכה למקובלת בחברות בורסאיות רבות.

6. הדירקטורים שהשתתפו באישור ההצעה הפרטית

6.1 בדיון דירקטוריון החברה מיום 5.5.94 בדבר אישור ההצעה הפרטית השתתפו הדירקטורים אהרון זהר, שלמה זהר, משה תמיר, עמנואל קרוניק, אבי שחראי, אריה האן ויאיר דר.

6.2 בדיון דירקטוריון החברה מיום 7.7.94 בדבר אישור ההצעה הפרטית השתתפו הדירקטורים אהרון זהר, שלמה זהר, משה תמיר, עמנואל קרוניק, אריה האן, יאיר דר ומנחם קלך.

6.3 בדיון ועדת הבקורת מיום 7.7.94 בדבר אישור ההצעה הפרטית השתתפו שלמה זהר, משה תמיר ועמנואל קרוניק.

6.4 לדירקטורים האמורים לא היה ענין אישי בהצעה הפרטית.

6.5 הניצע, הינו כאמור בעל ענין בחברה מכח היותו דירקטור ויו"ר מועצת המנהלים של החברה ולא השתתף בישיבות דירקטוריון החברה בדבר אישור ההצעה הפרטית.

7. האישורים הדרושים

ההצעה הפרטית כפופה לקבלת האישורים הבאים:

7.1 אישור האסיפה הכללית של בעלי המניות בחברה, על פי הודעה הניתנת 21 ימים לפני כינוסה.

7.2 אישור הבורסה לניירות ערך בתל־אביב בע"מ (להלן "הבורסה") לרישום למסחר של המניות שתנבענה ממימוש כתבי האופציה.

8. סמכות רשות ניירות ערך

8.1 רשות ניירות ערך (להלן "הרשות") מוסמכת על פי התקנות להורות לחברה לתקן פרט מן הפרטים המובאים בדו"ח המיידי, שהחברה מוסרת במקביל למתן הודעה זו, או לתת הסבר, פירוט, ידיעות ומסמכים בקשר לפרט כאמור, במשך 14 ימי עסקים ממועד הגשת הדו"ח המיידי.

8.2 אם הורה הרשות כאמור, ההקצאה לא תבוצע לפני מילוי הוראותיה.

8.3 הורתה הרשות על תיקון הדו"ח המיידי הנ"ל, יפורסם התיקון בדרך שבה פורסמה ההצעה הפרטית.

8.4 הורתה הרשות על תיקון הדו"ח המיידי הנ"ל ייפסק מנין 30 הימים כאמור בסעיף 7.2 לעיל, ו־21 הימים על פי סעיף 7.1 לעיל ויחודש ביום שלאחר פרסום התיקון לדו"ח המיידי.

9. חסימה

כל עיסקה או פעולה בכתבי האופציה שיוקצו תהיה כפופה להוראות החסימה כמפורט בתקנון והנחיות הבורסה.

10. הודעה על כינוס אסיפה כללית שלא מן המנין של בעלי המניות

ניתנת בזה הודעה על כינוס אסיפה כללית שלא מן המנין של בעלי המניות שתתקיים במשרדי החברה ברח' נחמני 23 תל־אביב, ביום 22.8.94 בשעה 10.00, אשר על סדר יומה תעמוד לדיון הצעה לקבל החלטה רגילה בדבר אישור ההצעה שפרטיה מובאים בהודעה זו.

בעלי המניות רשאים להצביע באופן אישי או על ידי שלוח להצבעה, ובמקרה של תאגיד, על ידי נציג שהוסמך כחלכה. את המסמך הממנה שלוח להצבעה או ייפוי כח יש להפקיד במשרדי החברה לפחות 48 שעות לפני מועד האסיפה.

מלון מצפה כנרת בע"מ

קרנות נאמנות

נכון ליום 31.7.94

הקרן	מחיר היחידה	מחיר הפדיון	השינוי בנקודות	השינוי באחוזים
אב	13997.06	13892.70	556.40	4.17%
אביקה	1781.34	1747.39	53.54	3.16%
אביר	166.10	163.16	3.14	1.96%
אגיז	784.77	769.44	2.89	0.38%
אגס	315.85	309.84	1.89	0.61%
אודם	905.80	889.07	25.92	3.00%
אורגוין	90.68	90.26	0.65	0.72%
אורגוין שקולה	102.16	101.69	0.02	0.02%
אופיר	398.48	396.98	0.97	0.24%
אוצר אג מדינה	106.36	104.31	0.43	0.41%
אוצר גמישה	70.92	69.64	1.62	2.38%
אוצר מניות	80.56	79.13	2.11	2.79%
אור	810.36	805.27	13.12	1.66%
אורלי	945.28	939.02	6.08	0.64%
אורין	163.14	159.99	0.52	0.33%
[illegible]	881.02	[illegible]	[illegible]	0.91%
אחריות אגח מד	302.49	298.07	0.99	[illegible]
אחריות גמישה	448.39	439.86	5.19	1.19%
אחריות [illegible]	319.00	312.59	6.55	[illegible]
אחריות גדלין	250.82	245.25	6.57	2.75%
אחריות נפט ומח	247.13	241.89	8.75	3.76%
אחריות	138.25	135.53	1.06	0.79%
אחריות מטח אגח	98.15	96.80	-0.27	-0.28%
אחריות תושב חוץ	70.86	69.17	-0.39	-0.56%
אטלס פ קן	95.82	93.67	0.27	0.29%
איל ג	158.43	154.63	0.10	0.06%
אילנית 90	182.24	178.66	4.15	2.37%
אילנית בטיחה	103.81	103.19	0.18	0.17%
אילנית בליביס	81.93	80.06	0.58	0.73%
אילנית כרם	161.57	156.41	4.74	3.08%
אילנית מעוף	132.30	131.65	3.96	3.09%
אילנית פיננסים	72.06	70.63	2.21	3.25%
אילנית שחקים	63.90	62.72	2.20	3.61%
אילנית תקשורת	68.15	66.50	2.66	4.16%
איפקס גמישה	103.75	102.14	0.49	0.48%
איתן	234.99	230.69	1.94	0.85%
אלון	1522.76	1493.28	6.65	0.45%
אלונות ביטוח	72.39	70.96	2.44	3.54%
אלמוג	325.07	319.05	1.64	0.52%
אמינא גדלן סביב	89.53	87.95	-0.32	-0.36%
אמריקב קרן נאמנות	92.60	91.90	0.53	0.58%
אנליסט אג חברו	210.13	205.99	2.38	1.17%
אנליסט אג מדינ	292.84	286.56	1.62	0.56%
אנליסט אירופה	119.45	116.51	0.42	0.36%
אנליסט גמישה	525.40	511.97	13.07	2.62%
אנליסט מניות	826.32	806.30	23.25	2.97%
אנליסט תעשיות	256.34	251.42	7.37	3.02%
אסף	182.57	180.32	3.45	1.95%
אפיקים אגח	213.49	209.11	1.77	0.86%
אפיקים גמישה	150.44	147.39	2.31	1.59%
אפיקים חול	127.36	124.49	-0.56	-0.45%
אפיקים מניות	257.28	252.29	9.69	3.99%
אפסילון 36	88.26	87.08	2.55	3.00%
אפסילון אג חברות	111.70	110.25	1.33	1.22%
אפסילון אג מד	145.17	143.31	0.60	0.42%
אפסילון מניות	184.87	182.07	5.55	3.14%
ארז	266.78	263.70	6.96	2.71%
אש	730.11	714.86	24.28	3.51%
אשל	522.54	512.37	4.00	0.79%
אתגר	118.33	116.15	3.36	2.97%
אתריג	755.13	749.72	7.01	0.94%
בדולח	714.10	701.07	19.65	2.89%
בינד	136.06	134.11	1.70	1.29%
בורסין גמישה	76.71	76.17	1.24	1.65%
בטוחה 30 פליס	148.72	146.59	2.33	1.62%
בטוחה אגח מדינה	1642.79	1620.31	5.90	0.37%
בטוחה אגח	2202.44	2171.59	19.67	0.91%
בטוחה גמישה	2183.73	2152.76	27.59	1.30%
בטוחה חול	118.96	116.11	0.02	0.02%
בטוחה מניות	3917.56	3859.41	107.74	2.87%
בטן	180.80	178.19	2.04	1.14%
ברון	175.34	172.09	5.03	3.01%
ברוש	2302.24	2257.17	35.05	1.58%
בריאות	67.34	66.33	2.42	3.78%
ברק	1982.32	1943.55	33.15	1.74%
גביש	4755.66	4667.16	49.81	1.08%
גבע	303.47	299.39	1.86	0.62%
גורן	510.80	501.14	4.06	0.82%
גיא	490.15	483.33	7.31	1.54%
גל	85.60	84.44	1.99	2.43%
דובדבן	1964.11	1950.47	58.47	3.09%
דוברת שרם אגח	113.17	111.33	0.35	0.32%
דוברת שרם גמיש	123.61	120.68	1.40	1.18%
דוברת שרם מניות	77.89	76.02	1.87	2.53%
דוכס	161.69	160.74	0.10	0.06%
דולב	673.58	668.62	3.66	0.55%
דולר	192.32	189.81	-0.12	-0.06%
דותן	691.98	679.15	3.22	0.48%
דקל	2215.53	2172.91	64.77	3.07%
הדס	1927.88	1905.78	61.14	3.31%
הון פקד.	77.63	76.21	2.07	2.80%
הוק	120.58	119.98	2.02	1.71%
הידק 92	210.12	208.25	2.20	1.07%
היובל	174.01	172.15	4.89	2.93%
הילה	356.57	355.15	0.20	0.06%
הפרח	899.55	889.65	10.29	1.17%
הראורלביא	173.31	171.36	0.46	0.27%
זהר	346.76	341.99	1.62	0.48%
זיו	430.68	425.74	1.71	0.40%
זיק	398.06	388.42	12.48	3.32%
זכר אבלטון סטר	101.15	100.43	0.37	0.37%
חול	196.64	197.10	-0.41	-0.21%
חלפון	319.08	319.08	0.17	0.05%
חלמיש	252.07	249.25	1.43	0.58%
חץ	360.20	358.76	0.21	0.06%
טופז	316.81	310.14	-0.42	-0.14%
טל	13576.63	13409.46	291.82	2.23%
טלדו	107.60	106.43	1.53	1.46%
טרנט 5	132.79	131.65	0.25	0.19%
יבול	504.64	495.24	1.44	0.29%
יהלום	919.19	902.26	25.67	2.93%
יזומה	166.37	163.27	1.48	0.91%
יסודות	2417.63	2366.50	74.73	3.26%
יעד	190.36	188.63	1.27	0.68%
יעד גמישה	80.27	79.51	1.21	1.55%
יער	87.17	86.49	3.98	4.80%
יערה	392.39	385.12	-0.06	-0.02%
ישראל אמריקה	135.48	132.03	-0.06	-0.05%
כוכב	142.73	140.02	3.96	2.91%
כימיקל פקן	81.78	80.28	2.11	2.71%
כללי אגח מד	347.89	341.29	3.23	0.96%
כללי איל 50	121.81	120.01	2.85	2.44%
כללי איל 25	156.62	155.22	4.84	3.23%
כללי איל אג	157.09	155.58	2.76	1.80%
כללי גמישה	1103.05	1079.86	41.49	4.03%
כללי זמינה	102.33	102.31	0.12	0.12%
להק־אגמיה	159.77	156.83	5.92	3.87%
להק־אנפה	224.26	220.21	5.41	2.52%
להק־אנקור 5	696.64	680.34	20.35	3.08%
להק־דוכיפת	586.57	575.88	12.32	2.18%
להק־זמיר	681.75	679.31	19.52	2.98%
להק־זרחית	446.02	437.82	2.21	0.51%
להק־יסעור	111.74	110.98	0.25	0.23%
להק־כחל	306.11	300.25	-0.99	-0.33%
להק־סלעית	124.08	122.74	3.35	2.82%
להק־סנונית	439.12	436.43	-0.34	-0.08%
להק־עפרוני	406.29	398.87	1.71	0.43%
להק־צופית	523.51	513.80	6.01	1.18%
להק־קוסטוס	100.97	100.57	-0.15	0.15%
להק־רום	77.81	76.11	-	0.00%
להק־שגשוג	82.38	80.68	2.12	2.68%

הקרן	מחיר היחידה	מחיר הפדיון	השינוי בנקודות	השינוי באחוזים
להק־שחף	155.14	152.48	0.58	0.38%
להק־שלדג	178.99	176.34	1.83	1.05%
להק־שקנאי	161.29	158.39	3.02	1.95%
להק־תור	311.98	310.09	8.55	2.83%
להק־[illegible]	64.14	62.95	1.42	2.29%
למשקיע	387.05	382.83	4.32	1.16%
לפיד	1526.12	1496.50	51.94	3.59%
לשם	1053.89	1041.74	4.40	0.42%
מבטר	385.21	381.72	0.29	0.08%
מבטח	1167.18	1156.18	1.74	0.15%
מבנה	312.99	310.06	8.39	2.78%
מגיק	220.75	215.82	7.28	3.48%
מגד	694.04	687.50	1.40	0.20%
מגדל אהב מניות	65.16	63.79	2.67	-4.38%
מגוון	1357.83	1344.91	6.87	0.51%
[illegible]	[illegible]	[illegible]	1.88	2.45%
[illegible]	107.30	106.28	[illegible]	1.59%
[illegible]	136.00	135.03	3.90	2.98%
[illegible]	128.21	126.68	0.54	-0.29%
[illegible]	[illegible]	[illegible]	[illegible]	2.77%
מוריה 5	127.49	125.47	0.34	0.27%
מאן	101.01	99.52	3.00	3.09%
מזרחי איל	87.78	87.25	2.11	2.48%
מזרחי איל אגח	82.24	81.75	0.75	0.93%
מטח	182.56	178.31	-	0.00%
מיטב אגח מד	3496.03	3464.17	21.13	0.61%
מיטב אופציות	68.56	67.18	2.31	3.55%
מיטב גמישה	1901.28	1885.01	44.13	2.40%
מיטב מטריה	227.88	225.90	1.91	0.85%
מיטב מניות	190.92	186.97	6.97	3.87%
מימד	307.04	304.21	0.75	0.25%
מירב	109.84	109.31	1.10	1.02%
מכלול	572.09	561.40	17.21	3.16%
מלכית	208.41	206.04	1.67	0.82%
ממון	194.22	192.40	2.62	1.38%
מנוף	149.60	146.85	5.36	3.80%
מעגל	67.96	0.00		
מעוף	2321.58	2299.94	20.62	0.90%
מעופים גמישה 50	112.75	110.75	2.04	1.87%
מעיין	1039.11	1029.30	1.72	0.17%
מעלה מעוף חוץ	128.99	126.61	3.67	2.98%
מפתן	90.97	90.10	1.65	1.87%
מקשה	868.34	860.95	1.41	0.16%
מרווח	441.97	437.81	2.92	0.67%
מרום צ.קון אגח	103.28	101.82	0.17	0.17%
מרום	4178.70	4138.86	10.16	0.25%
מרכזית אגח מדינה	97.07	96.36	0.53	0.55%
מרכזית מניות	72.32	71.71	1.43	2.04%
מרכזית מעורף	126.73	126.42	3.68	2.99%
מרץ	350.04	346.80	8.86	2.62%
משאבי טבע	78.90	77.39	2.61	3.48%
משתנים	251.93	251.08	7.61	3.13%
נגה	597.27	589.17	8.67	1.49%
נוף	332.21	329.57	11.65	3.66%
נטיף	1477.04	1460.40	44.14	3.12%
נילי	878.56	866.39	28.58	3.41%
נסיכה קונטיננטל	65.41	64.22	2.40	3.87%
נר	224.22	223.17	7.33	3.39%
נשואה אגח חברות	127.16	126.23	1.55	1.24%
סגולה	258.80	253.99	0.88	0.35%
סיגמא גמישה	88.29	87.48	0.68	0.78%
סיון	178.09	175.57	6.49	3.84%
סימדון אגח	123.30	121.05	1.74	1.46%
סלע	970.06	961.69	3.80	0.40%
סער	145.22	143.54	2.44	1.73%
ספנות אגח ק.	102.80	102.42	0.11	0.11%
ספנות קרן מניות	73.40	73.06	1.75	2.46%
עדיף	117.76	115.61	3.26	2.91%
עומר	160.69	157.81	2.13	1.37%
עידית	3157.69	3121.70	53.75	1.75%
עמידה 10	144.49	142.86	3.71	2.67%
עמידה אמריקאית	66.34	65.30	0.47	0.72%
עמידה יצוא	70.65	69.81	1.93	2.84%
עמידה כללית	165.21	163.33	1.97	1.22%
עמידה מעוף	140.96	139.72	4.27	3.16%
עמידה משולבת	229.65	227.95	9.91	4.55%
עמיטל אגח	99.14	98.35	0.63	0.64%
ענבל	133.36	133.09	0.35	0.26%
ענבר	142.52	139.82	0.93	0.67%
ערמון	155.92	152.97	0.96	0.63%
פיא	5721.66	5614.60	80.75	1.46%
פיא 2000	67.92	66.48	1.93	2.97%
פיא דינמי	63.40	62.20	1.64	2.69%
פיא מעוף	130.54	129.72	3.87	3.07%
פיא עולמית	73.69	72.04	-0.28	-0.39%
פיא פריים	95.77	95.03	-	0.00%
פיננד אג חול	98.22	96.51	-0.21	-0.22%
פיל	222.03	219.30	2.07	0.95%
פנתר	470.75	466.79	7.62	1.66%
פסגות 50	213.17	210.73	4.61	2.24%
פסגות גמיש	426.36	421.61	8.07	1.95%
פסגות חול	95.77	93.38	-0.16	-0.17%
פסגות יציב	419.62	416.99	5.80	1.41%
פסגות כל חודש	103.94	102.18	0.04	0.04%
פסגות כל רגע	135.99	135.99	0.13	0.10%
פסגות ליסינג	226.95	225.14	6.58	3.00%
פסגות מבטו לשלום	92.73	90.98	2.82	3.30%
פסגות מדד	371.08	364.30	0.95	0.26%
פסגות מטריה	383.57	375.75	2.19	0.59%
פסגות מלכיד	316.69	314.02	0.25	0.08%
פסגות מניות	611.70	598.28	17.30	2.98%
פסגות משולבת	431.08	423.17	6.27	1.50%
פסגות עולם	121.57	118.97	1.50	1.28%
פסגות עלקרן	67.54	66.14	2.29	3.58%
פסגות סקוס	72.76	71.43	2.19	3.17%
פסגות תאגידים	362.34	355.67	1.63	0.46%
צבר	231.99	227.39	1.19	0.53%
צוק	268.27	266.93	1.96	0.79%
צמיד	3216.86	3157.29	15.14	0.48%
צמיחה אגח מד	1393.49	1385.03	5.54	0.40%
צמיחה גמישה	2346.26	2331.60	40.27	1.76%
צמיחה יצוא	190.00	188.71	5.16	2.80%
צמיחה מניות	475.36	472.83	12.14	2.63%
קלע	634.60	631.44	13.00	2.10%
קפיטל חול	103.64	101.96	-0.51	-0.50%
קפיטל מניות	84.11	82.99	1.79	2.21%
קשת	316.13	310.26	2.34	0.76%
רדון	137.37	134.66	-0.02	-0.01%
רימון	336.57	336.13	0.21	0.06%
רעם 90	311.08	306.57	11.60	3.96%
רשף	394.05	385.63	-0.42	-0.11%
שביט	471.12	466.82	-0.01	-0.00%
שחר	157.55	154.57	0.17	0.11%
שירה	1960.26	1946.22	65.07	2.37%
שמורה קס	101.32	0.00	-	-
שמיר	1030.37	1011.27	5.81	0.58%
שסק	736.71	722.37	23.05	3.30%
שפע	185.10	183.47	0.64	0.35%
שקד	255.97	251.04	1.13	0.45%
תאנה	1127.98	1106.34	22.52	2.08%
תבל	900.00	888.33	-0.34	-0.04%
תדהר	2283.17	2271.31	40.66	1.83%
תוכנה ותקשורת	82.07	80.16	-0.24	-0.30%
תמוז	136.04	134.95	4.50	3.46%
תמריץ	78.74	77.27	1.44	1.89%
תנופה	276.61	271.63	1.46	0.54%
תפוז	743.56	729.22	2.34	0.32%
תמוח	497.52	494.03	1.47	0.30%
תרשיש	152.46	149.65	0.53	0.36%
תשרי	1367.39	1357.42	12.60	0.94%

* [illegible]

صورة عن الاصل

הרשות הפלסטינית תאיץ גביית מסים מבעלי עסקים

(עה"י-בדרויטר) הרשות הפלסטינית החליטה בשבת לנקוט צעדים לזירוז גביית המסים, ולהיעזר ברשויות המס הישראליות ובאנשי עסקים פלסטינים, מסר בכיר באש"ף.

סאייב עבד'ל רחים אמר, כי הרשות החליטה בישיבה השבועית למנות ועדה בראשות ג'אמיל טאריפי, האחראי לתיאום עם ישראל בנושאים אזרחיים, שתפעל כדי לקבל מישראל את תיקי המס של בעלי העסקים.

"הוועדה תבקש מכל בעל עסק לדווח על כל מוצר מתוצרת ישראל שיובא לרצועה לאחר ה-17 במאי, כדי לאפשר לרשות לדרוש החזר מע"מ מממשלת ישראל", אמר עבד'ל רחים.

רשויות המס הישראליות הטילו מסים גבוהים על בעלי העסקים ברצועת עזה ובגדה. ההסכם הכלכלי שנחתם בין שני הצדדים באפריל בפאריס, מאפשר לרשות הפלסטינית להתחיל בגביית מסים מבעלי העסקים.

"גובה המכס ייקבע על ידי משרד האוצר ובעלי העסקים במועד מאוחר יותר", אמר עבד'ל רחים. הוא הוסיף, כי הרשות הקימה ועדה נוספת בראשות אחמד קורע, המכהן כשר הכלכלה, שתעקוב אחר יישום הסכם מאי למימשל העצמי ברצועת עזה ובמובלעת יריחו.

חומר פולימרי לעצירת נזילות של "אינטרדקו"

מאת אורי שורון

חברת אינטרדקו מחיפה החלה לשווק בימים אלה חומר פולימרי מיוחד, המשמש לעצירת נזילות. החומר ששמו "מטלקייד-ספידאלוי", פותח בארה"ב והוא משמש במיוחד לתיקונים מהירים ויעילים של ציוד שיש להחזירו לשימוש מיידי. החומר מופיע בכיסתה, שעם עירבובה היא הופכת בתוך דקות לתרכובת בעלה קשיות מתכתית.

החומר טוב לתיקוני נזילות בצינורות, במיכלים, באגנים, במעטפות מתכתיות ובמיכלי דלק, וגם להברגות שבורות, בוכנות וצירים מחורצים.

חברת "סנוקרסט" יוצאת עם טילון ענק מקאן וחטיף גלידה מצודרת "סנוקרסט הזהב". הטילון מכיל גלידת שמנת בטעם פקאן ומכוסה בפקאנים מסוכרים.

האוצר לא יקדים את ביצוע השלב השני של הרפורמה במס הכנסה

מאת אמנון אמר

השלב השני של הרפורמה במס הכנסה ליחידים לא יוקדם והוא יבוצע כמתוכנן, בתחילת ינואר 1995. כך אמר אתמול שר האוצר, אברהם שוחט, בדיון שקיימה הממשלה בסך ההוצאות וההכנסות בתקציב המדינה לשנה הבאה. עם זאת גילה שוחט, כי האוצר שוקל לבצע הפחתה נוספת במיסים העקיפים כבר במהלך השנה הנוכחית.

בדיון אתמול התבקשה הממשלה לאשר ארבע הצעות שגיבש האוצר: הפחתת הגירעון בתקציב ל-2.75 אחוזים מהתוצר, שהם כ-6.3 מיליארד ש"ח. הפחתת מיסים בהיקף של 800 מיליון ש"ח, מהם 600 מיליון ש"ח מהיקף התשלומים לביטוח הלאומי ו-200 מיליון ש"ח נוספים מהמיסים העקיפים. הפחתת מיסים בהיקף של 1.2 מיליארד ש"ח בכל אחת מהשנים 1996 ו-1997. הגדלת ההוצאות בתקציב ב-1.6 מיליארד ש"ח, בעקבות עלייה של כ-2.5 מיליארד ש"ח בסך האילוצים שמעבר לתקציב. אישור סעיף זה יחייב למעשה לבצע קיצוץ תקציבי של 900 מיליון ש"ח.

שר האוצר הבהיר בישיבה לשרי הממשלה, כי תחזיות האוצר על המשך הצמיחה בשנה הבאה אינן מובטחות. לדבריו, אם משרדי הממשלה לא ינהגו בהתאם לנדרש, לא יוכל המשק להגיע לתוצאות המקוות, לא בשנה הבאה ולא בשנתיים שאחריה. בתשובה לשאלות עיתונאים בתום ישיבת הממשלה, אמר שר האוצר כי תחזית האינפלציה לשנה הבאה עדיין לא נקבעה וכי הנושא יוכרע רק עם עידכון התקציב בממשלה, ככל הנראה בחודש הבא. שוחט העריך, כי מרבית שרי הממשלה יתמכו בהצעות האוצר.

נגיד בנק-ישראל, פרופ' יעקב פרנקל, הציע בדיון להכפיל את הפחתת נטל המס לרמה של 1.6 מיליארד ש"ח. שר הכלכלה, פרופ' שמעון שטרית, הציע לא להפחית את הגירעון בתקציב ולהשאירו ברמתו הנוכחית של שלושה אחוזים מהתוצר. לדבריו, בין השנים 94-1992 היה שיעור הגירעון בפועל נמוך מדי שנה בנקודת אחוז אחת מהמתוכנן.

שר החקלאות, יעקב צור, הודיע כי לא יתמוך בהפחתת מיסים עד שלא תובטח הגשמת יעדי הממשלה, כמו חידוש העלייה וסיוע לפריפריה ולהתיישבות. שני שרים, עוזי ברעם וישראל קיסר, התייחסו בדבריהם למימדי ההון השחור בישראל. לדברי קיסר, היקף ההון השחור גבוה בהרבה מהערכות האוצר, ואילו ברעם הציע לשקול את האפשרות לביצוע מבצע חד פעמי להלבנת הון שחור, שעליו יוטל מס הכנסה בשיעור נמוך. בשל פגישת רבין-מובארק בקאהיר, הסתיים הדיון מוקדם מהמתוכנן והוא אמור להימשך ביום רביעי.

רבין יתערב במחלוקת הקרקעות

יזמן את שרי האוצר, השיכון, החקלאות והמשפטים לדון בהמלצות וע' פוגל

מאת דן הלוי

ביום ראשון יזמן רבין למשרדו את שרי האוצר, החקלאות, השיכון והמשפטים, בניסיון למצוא נוסחה למתן פיצוי לחקלאים שתתקבל על דעתם של שר החקלאות וארגוני החקלאים. עמדת שר החקלאות, יעקב צור, היא שלא תחודש הפשרת הקרקעות עד שיתקבלו שלושת התנאים הבאים: הגדלת שיעור הפיצוי לחקלאים ל-40 אחוז מערך הקרקע על פי היעוד החדש, התניית כל הפשרת קרקע בקבלת הסכמה מוקדמת של היישוב ובמתן זכות ראשונה ליישוב ביוזמות על הקרקע.

השר צור אמר, שמסקנות ועדת פוגל לנושא הקרקעות שוללות למעשה מהיישובים את הזכות לקביעת עתיד הקרקעות. לדברי שר החקלאות, ששב בשבוע שעבר מביקור ברוסיה, אפילו שם הכירה הממשלה בזכותם של החקלאים על אדמותיהם באמצעות חוק חדש הקובע את חלוקת הקרקעות.

הוא סיפר כי בביקורו ברוסיה גילה, שחקלאים באזור מוסקווה עוסקים בבניית וילות לתושבי העיר ואמורי מסחר גדולים ואיש לא מערער על זכותם על הקרקע. "מה שלמדו בבולשביזם הרוסי" – אמר השר – "פקידי האוצר עדיין לא קלטו".

בישיבת הממשלה שעסקה בתקציב המדינה לשנה הבאה, הודיע אתמול שר החקלאות, כי לא יתמוך בהורדת מכסים במסגרת תקציב המדינה לשנת '95 עד שתובטח הגשמת היעדים שהממשלה קבעה לעצמה. לדבריו, היעדים החשובים הם הקצאת משאבים לחידוש מאסיבי של העלייה, שהיתה בשנים האחרונות הבסיס לצמיחה, וקידום הטיפול הנקודתי באזורי הפריפריה, הן בהתיישבות והן בעיירות הפיתוח.

בנוסף, אמר צור, חובה על הממשלה לפעול לשיקום ההתיישבות ושיחרורה מנטל החובות, והיינו, פתרון חובות הקיבוצים והמושבים. "בלי פתרון לבעיית החובות יש לצפות לשקיעה של ההתיישבות", אמר.

הסכמי שת"פ כלכלי-מסחרי בין ישראל וקפריסין

מאת הדס נייפמן

ישראל וקפריסין יבחנו אפשרות לחתום על הסכם לשיתוף פעולה כלכלי-מסחרי ביניהן, אשר יאפשר מעבר סחורות כשטעד במכסים נמוך ביותר, אם בכלל. כך מסר דן פרופר, נשיא התאחדות התעשיינים, עם שובו מביקור בקפריסין במסגרת משלחת בראשות שמעון פרס, שר החוץ.

הוא הוסיף כי בשיחות עם שרים ואנשי עסקים מקפריסין, נדונו אפשרויות של שימוש בקשרים שבין קפריסין וארצות ערב לצורך קידום היצוא הישראלי לארצות אלה.

לדעת פרופר, קפריסין יכולה להיות שוק מצוין לתעשייה הישראלית ולשמש כגשר אל כל האיזור. הוא אמר כי בביקור נדונו אפשרויות של יצירת חבילות תיירות משותפות לישראל וקפריסין, לפיהן יוכלו תיירים לבקר בקפריסין ובישראל באותה נסיעה: בניית מרכזים רפואיים בקפריסין בהם יוכלו להתאשפז חולים מכל המזרח התיכון שיטופלו על ידי מומחים ישראלים ועוד.

פרופר ציין, כי המשלחת התקבלה באהדה רבה מתוך רצון מופגן לעשות עסקים ולקדם את המסחר בין שתי המדינות. זאת בניגוד לחששות העבר של גורמים ממשלתיים קפריסאים ואנשי עסקים מפני קשירת קשרי מסחר עם גורמים ישראליים, על רקע יחסי קפריסין עם מדינות ערב.

במהלך הביקור הוקמה מועצת עסקים משותפת לקפריסין וישראל, על ידי נשיאי לשכות המסחר של שתי המדינות – דני גילרמן ופאנוס אפיפניו. המועצה תורכב מאנשי עסקים בכירים משתי המדינות ותפעל לפיתוח קשרי מסחר בין ישראל ובין קפריסין, מדינות ערב והפלסטינים. כן סוכם על הקמת מאגר מידע שיכלול חברות קפריסאיות המקיימות קשרים עם מדינות ערב ומאגר מידע על חברות ופרוייקטים שניתן לשתף בהם פעולה.

תוקף הזכאות למשכנתאות עולים הוארך בשנתיים

מאת אמנון אמר

שר האוצר, אברהם שוחט, אישר אתמול את הארכת תוקף הזכאות למשכנתאות של עולים חדשים בשנתיים נוספות. ההחלטה להאריך את תוקף הזכאות למשכנתאות התקבלה לאחר שהתברר, כי לקראת סוף השנה תגיע לסיומה תקופת הזכאות של קבוצת העולים הראשונה שהגיעו לארץ בגל העלייה האחרון שהחל בסוף שנת 1989. בעקבות ההחלטה, יוארך תוקף הזכאות מחמש שנים לשבע שנים מיום העלייה ארצה.

על פי נתוני האוצר, אמורים יותר מ-100 אלף עולים לממש את זכאותם למשכנתאות עד סוף השנה. זאת לעומת כ-150 אלף עולים הזכאים למשכנתאות. המדובר בעיקר בקבוצת העולים שעלו לארץ בין השנים 1990 ו-1994.

אתמול פנה שר האוצר למשרד השיכון בבקשה לבדוק את הסיבה לכך שכשליש מהעולים טרם מימשו את זכותם לקבלת משכנתאות. כן מבקש שוחט לדעת האם ניתן להציע פתרונות חלופיים לנושא זה.

יו"ר איגוד יבואני הרכב, אביהו בן־נון, ימשיך במדיניות קודמו

מאת אריה אורד

על המשך המדיניות של "להיות פה לבעלי המכוניות" כלפי רשויות ממשלתיות, כלפי חברות הביטוח וכלפי איגוד המוסכים – עומד להודיע ביום חמישי היו"ר החדש של איגוד יבואני הרכב, אביהו בן-נון, נשיא יונייטד מוטורס המייבאת את דגמי ג'נרל מוטורס.

תהיה זו פגישתו הראשונה של בן-נון עם כתבי הרכב בתפקידו החדש. מעריכים, שהוא יוסיף ויעמיק את מדיניותו של היו"ר היוצא, ישראל צ'צ'יק, לשרת את הציבור הרחב במקום להתמקד רק בשמירה על אינטרסים מסחריים של היבואנים, אפילו לרעת הלקוחות ובעלי הרכב. מצפים, שבן נון ייזום גם דרכים למלחמה בתאונות הדרכים.

צ'צ'יק ששימש עשר שנים מנכ"ל צמפיון מוטורס – המייבאת את דגמי פולקסווגן, אודי וסיאט – פרש באחרונה מתפקידו ומענף הרכב בכלל. צ'צ'יק ובן-נון מייצגים את המעבר מניהול משפחתי לניהול מקצועי, תהליך העובר על ענף הרכב. כך, למשל, מונה משה נגל לניהול כלמוטור, החברה המייבאת את דגמי מיצובישי, ארנון סיברג למנכ"ל סמלית, המייבאת את דגמי קבוצת פיאט, ויאיר אנקורי למנכ"ל החברה המייבאת את דגמי פורד.

עלייה של 10% בצריכת המים בינואר-יוני

מאת דן הלוי

מסיכומים הצי-שנתיים שערכה נציבות המים עולה, כי בחודשים ינואר-יוני השנה היתה צריכת המים בארץ גבוהה ב-10.5 אחוז מן הצריכה בתקופה המקבילה אשתקד. השנה נצרכו בתקופה זו 780 מיליון קוב מים, לעומת 705 מיליון קוב אשתקד. הקצבת המים לתקופה זו היתה 793 מיליון קוב מים.

נציב המים, גדעון צור, העריך שהעלייה בצריכה נבעה בעיקר מכמות הגשמים הנמוכה שירדה במהלך החורף. צריכת המים לחקלאות באותם החודשים היתה 474 מיליון קוב מים – עלייה של 12.1 אחוז לעומת התקופה המקבילה אשתקד; לצריכה ביתית נצרכו 252 מיליון קוב – עלייה של 8.2 אחוזים, ולתעשייה נצרכו 53.1 מיליון קוב מים – עלייה של 8.4 אחוזים.

בסוף השבוע שעבר עמד מיפלס המים בכינרת על 210.10 מטרים, נמוך ב-95 ס"מ ממיפלס השיא במהלך עונת הגשמים. המיפלס יורד בתקופה זו של השנה בכסנטימטר ליום.

מפגש כלכלי נוסף עם הפלסטינים יתקיים היום

מאת אמנון אמר

הוועדה הכלכלית המשותפת לישראל ולפלסטינים (ג'יי.אי.סי.) מתכנסת היום אחר הצהריים למפגש נוסף, בהמשך לשיחות שוחט-אבו-עלא שהתקיימה בשבוע שעבר. [illegible] בראש המשלחת הישראלית יעמוד ראש הצוות המקצועי לשיחות פאריס, דוד ברודט, ובראש המשלחת הפלסטינית יעמוד ד"ר אמין הדאר.

שיחות הוועדה המשותפת יתקיימו במתכונת של ועדות משנה שיטפלו בסוגיות השונות שהתעוררו בחודשים האחרונים, לאחר חתימת ההסכם הכלכלי בין ישראל ורשות האוטונומיה. בין הנושאים הנמצאים עתה על סדר היום נמנים נושאי מיסוי שונים, סוגיות סחר, מעבר עובדים משטחי האוטונומיה לתחומי ישראל ושיתוף פעולה בפרוייקטים משותפים.

כסף קטן / דן הלוי

היסכון צמוד למדד תשומות הבנייה

בנק המזרחי מפעיל תוכנית חיסכון הריבנית ובלעדית, בה הקרן והריבית צמודות ל"מדד התשומות לבנייה למגורים". מדד זה מבטא את תנודות המחירים של חומרי הבניין, שכר העבודה בענף הבניין וכו', המהווים מרכיב חשוב בעלות הדירות.

עד כה לא היתה במערכת הבנקאית תוכנית חיסכון הצמודה למדד זה. התוכנית מיועדת בעיקר ללקוחות המייעדים כספים לרכישת דירה חדשה, היא לתקופה של חמש שנים והריבית הצמודה היא בשיעור שנתי של 3%. משיכה לפני תום התקופה כרוכה בחלק מן הרווחים – בהתאם לתקופת החיסכון.

עד כאן לשון הודעת בנק המזרחי. "דבר" מפנה את תשומת לב הקוראים להבדל המכריע שבין מדד תשומות הבנייה למדד יוקר הדירות. המרכיב האחראי לעלייה המסחררת במחיר הדירות בשנים האחרונות אינו נעוץ בעלות התשומות לבנייה, אלא במחיר הקרקע. כידוע, התנהגות מדד תשומות הבנייה מגלה יציבות רבה לאורך עשרות שנים. מי שמכיר את המציאות בתחום הבניין בארץ לא יבקש, מן הסתם, להצמיד את חסכונותיו לשכר העבודה בענף, אם ברצונו ליהנות מתשואה לחיסכון שתדביק את הקצב הנוכחי של התייקרות הדירות.

בנקט למשיכת מט"ח בנמל התעופה

בנק הפועלים עומד להציב בקרוב באולם הנוסעים בנתב"ג בנקט מיוחד, שיאפשר ללקוחותיו משיכת מטבע חוץ במזומנים באמצעות כרטיס אשראי או כרטיס יורושיק. השימוש בבנקט יותר לנוסעים אחרי שעברו ביקורת דרכונים.

בשלב הראשון תתאפשר רק משיכת דולרים אמריקאיים דרך הבנקט, ורק ללקוחות בנק הפועלים. בשלב הבא מתוכננת הרחבת השירות החדש ללקוחות בנקים אחרים מקבוצת כנה"פ, וכן תתאפשר משיכת מזומנים במטבעות נוספים.

לפי שעה יוכלו הלקוחות למשוך סכומים עד 500 דולר ליממה, באמצעות כרטיסי גולד מסטרקרד, ויזהכרד, ישראכרט עולמי, ויזה, ישראכרט-ביזנס ויורושיק.

רמון מבטיח למכור נכסים

מזכ"ל ההסתדרות התמנה ליו"ר דירקטוריון "חברת העובדים"

מאת אפרים דוידי

מינהלת חברת העובדים החליטה אמש למנות את יו"ר ההסתדרות (או כתוארו הקודם: מזכ"ל ההסתדרות) כיו"ר דירקטוריון "חברת העובדים". לפיכך יכהן ח"כ חיים רמון כיו"ר חברת העובדים לאחר שנים רבות בהן הופרדו, לכאורה, תפקידי מזכ"ל ההסתדרות ויו"ר חברת העובדים. ההחלטה התקבלה אתמול בתום ישיבת הוועד הפועל, שלצורך הבחירה הפכה לישיבת מינהלת חברת העובדים. ההחלטה התקבלה ברוב קולות סיעת הקואליציה: רם, העבודה והרשימה המשותפת, ללא התנגדות ותוך הנמנעות של חברי סיעת הליכוד.

עוד בשנות ה-80 הכריז המזכ"ל דאז, ישראל קיסר, שיש להפריד בין שני התפקידים. זאת על מנת שלא "לכלול שיקולים פוליטיים בעת קבלת החלטות בחברת העובדים" וכדי "ליצור מצב שבו לא יהיה ניגוד אינטרסים בין תפקיד מזכ"ל ההסתדרות, האחראי על זכויות העובדים, לבין תפקיד יו"ר אחד הקונצרנים הגדולים". גם בעת כהונתו הקצרה של חיים הברפלד כמזכ"ל ההסתדרות, לא התקבלה החלטה אחרת.

במהלך הדיון שנערך אתמול באו לידי ביטוי שתי עמדות: עמדתו של רמון, הטוען שיש להכניס את השליטה בחברת העובדים כדי לבצע שינויים הנחוצים, לדעתו. גישה שנייה היתה גישתו של יו"ר סיעת הליכוד, ח"כ יעקב שמאי, אשר דרש להמשיך בהפרדת התפקידים ואף אמר, כי עמדתו של רמון עומדת בסתירה למצע הבחירות שלו.

גורמים בהנהגת ההסתדרות מסרו, כי מינויו של רמון נחוץ משום שקיימים קשיים רבים לממש את נכסיה הרבים של חברת העובדים לטובת פעילותה השוטפת של ההסתדרות. רמון עצמו אמר מעל הבמה, כי כוונתו כיו"ר חברת העובדים תהיה להופכה לחברת אחזקות, ובאמצעותה להקים קרן למימון פעילויות החינוך והרווחה של ההסתדרות.

עתה מונעים תקנוני חברת העובדים מעבר כספים מתאגיד אל קופת ההסתדרות, זאת כאשר לדברי רמון צפוי השנה גירעון של כמיליארד ש"ח. מינויו של רמון בראש החברה וכינוס ועידת הסתדרות מיוחדת בתחילת אוגוסט יהיו הכלים שבאמצעותם תנסה ההנהגה החדשה למצוא מקורות מימון לפעילות ההסתדרות השנה.

"כספובית" – תוכנית בל"ל־למשכנתאות לשימוש בבית או בדירה כמקור הכנסה

מאת דן הלוי

הראשון ש"עלה על הרעיון" בארץ היה, ככל הידוע, בנק מישכן מקבוצת הפועלים. עכשיו אימץ אותו גם בנק לאומי למשכנתאות.

הרעיון הוא – שימוש בבית או בדירה שבבעלות הלקוח כנכס שכנגדו מתקבלת הכנסה חודשית קבועה, סכום חד פעמי גדול, או וריאציות על הנושא, לפי צרכי הלווה. מישכן הציע את העיסקה תחת הכותרת של "המשכנתא ההפוכה"; בבל"ל-למשכנתאות הוא עונה לכינויים אחרים – הפירוט להלן.

אך מה שצריך להדגיש היא שהסידור המפתה הזה נפתח בכך, שבעל הבית משעבד את הנכס לרשות הבנק כנגד האשראי שהוא מקבל. עובדה זו אינה קופצת לעין בקריאה ראשונה של הנוסח, שבו מוכרים הבנקים את המוצר הפיננסי הזה, ניתן לשער שיהיו משפחות שבהן היורשים, למשל, לא יאהבו במיוחד את העסק הזה, שבו בעל הבית "צורך" את הנכס פעמיים: בראשונה כשהוא גר בו או משכירו לאחרים, ובשנייה כשהוא משתמש בו כמקור להכנסה כספית נוספת.

שכן, כמו שאמר כלכלן יעני ידוע, אין ארוחות חינם. פעם שלישית אי אפשר יהיה לצרוך את הנכס – עם מות בעל הבית, נאמר – שהרי הוא כבר משועבד לבנק. היורשים ייאלצו לוותר עליו, או להחזיר לבנק את הכספים שהתקבלו תמורת השיעבוד.

בגירסת בל"ל-למשכנתאות פותח הרעיון הזה – "לראשונה בארץ במסגרת תפיסת ה-Home Equity Loan הרווחת בארצות המפותחות בעולם", כלשון הודעת הבנק – "כשהבית או הדירה משמשים כמנוף פיננסי למשפחה. בל"ל למשכנתאות הוא הראשון המאפשר שימוש במנוף זה לכל מטרה, לרבות שימוש לצרכים שוטפים להוצאות חד-פעמיות מכל סוג, או כתוכנית לאוכלוסייה הבוגרת להכנסה חודשית שוטפת לפי הצרכים".

הפרינציפ הוא, שמשכנתא מכל סוג שהוא בבל"ל למשכנתאות מאפשרת ללווה לקבל אשראי נוסף בבנק לאומי, בשלוש תכניות שונות:

● כספובית. זו מסגרת אשראי קבועה ומוסכמת מראש לשימוש בעיתוי שייקבע לפי צרכי הלקוח. האשראי במסגרת זו עשוי להינתן ללא צורך בערבים – לפי שיעור המימון הניתן לניצול שוטף בגישות קלה בבל"ל. ניתן לשלב מסגרת זו בכל סוגי המשכנתאות בבל"ל למשכנתאות, לרבות מסלול של החזר ריבית בלבד, כשהקרן מוחזרת בסוף התקופה.

בחלק ממסלולי המימון אפשרי פירעון מוקדם של ההלוואה הניתנת כנגד המשכנתא בלא קנס. במסגרת תוכנית זו ניתן לקבל הלוואות החל מסכום של 50 אלף ש"ח ועד לסכום השווה ל-40 אחוז משווי הנכס המשועבד כנגדה. "כספובית" מיועדת גם ללקוחות שאינם לקוחות בל"ל-למשכנתאות (ובלבד שיש להם משכנתא).

● הבית משלם משכורת חודשית. כאן ניתן אשראי בשקלים לא צמודים לצורך הכנסה חודשית שוטפת, כשהלווה נהנה מגמישות מירבית בקביעת עיתוי המשיכה וגודל הסכומים. תוכנית זו מיועדת לאוכלוסייה מעל גיל 55, כאשר מוסכם כי הנכס (הבית) יהווה את המקור לסילוק האשראי בעתיד (ראה דוגמת הבית היורשים שלעיל).

● מסגרת אשראי נוספת בבל"ל. לקוח שקיבל מסגרת אשראי בבל"ל-למשכנתאות יוכל לקבל מסגרת אשראי נוספת בבל"ל, עד 30 אלף ש"ח, בלא צורך בערבים או בבטחונות נוספים. הוא יוכל, למשל, לקבל כרטיס אשראי ולנצל את האשראי או לפרוע אותו באמצעות מסגרת האשראי מבל"ל-למשכנתאות – כלומר, "לאכול" את המשכנתא במקום להשתמש בה לרכישת הבעלות על הבית.

מנכ"ל בל"ל-למשכנתאות, בנש אביטל, מסביר, כי בבדיקה שערך נמצא שלקוחות רבים אינם מנצלים את המשכנתא שברשותם.

"אלאופ" עיבדה צילומי לווין בשירות השלום

מאת הדס נייפמן

סט מלא של תצלומי לווין, אשר הועבר לירדנים על ידי עמיתיהם הישראלים לצורך הכנת המפגש שנערך בימים אלה בערבה, עובד והוכן על ידי חברת אל-אופ בנס ציונה.

התצלומים כללו את השטח מצפון ים המלח ועד אילת-עקבה לאורך הערבה וכיסו את שני צידי הגבול ברוחב 60 ק"מ.

הצילומים ששימשו כבסיס לדיונים בין משלחות ישראל וירדן לקראת תכנון פרוייקטים משותפים במרחב, צולמו על ידי הלווין של חברת ספוט הצרפתית, נקלטו באמצעות תחנת קליטה שמפעילה הסוכנות הישראלית לניצול החלל (סל"ה) ועובדו באמצעות תוכנה המספקת שירותי פיענוח ועיבוד, שפותחה בחברת אלאופ.

אלאופ חתומה על הסכמים לשיתוף פעולה עם חברת ספוט אימאז' הצרפתית באמצעות חברת פיימקס, נציגי החברה בארץ.

אלאופ נוסדה בארץ ב-1937 והיא מפתחת ומייצרת מערכות אלקטרו אופטיות לתחומים הצבאיים והאזרחיים בארץ ובעולם. החברה נמצאת בבעלות קבוצת פדרמן.

שערי מטבעות חוץ ביחס לשקל

29.07.94	יחידה	בנק ישראל: שער יציג	בנק ישראל: שינוי באחוזים	בנק הפועלים: העברות והמחאות קניה	בנק הפועלים: העברות והמחאות מכירה	בנק הפועלים: מזומנים מכירה	בנק לאומי: העברות והמחאות קניה	בנק לאומי: העברות והמחאות מכירה	בנק לאומי: מזומנים מכירה	בנק דיסקונט: העברות והמחאות קניה	בנק דיסקונט: העברות והמחאות מכירה	בנק דיסקונט: מזומנים מכירה
ארצות הברית	1 דולר	3.0570	+0.0040	3.0317	3.0758	3.12	3.0348	3.0775	3.12	3.0389	3.0781	3.12
בריטניה	1 ליש"ט	4.6711	+0.0207	4.6340	4.6992	4.77	4.6332	4.6962	4.75	4.6410	4.7063	4.85
גרמניה	1 מרק	1.9222	+0.0090	1.9045	1.9313	1.97	1.9035	1.9303	1.96	1.9026	1.9291	1.98
צרפת	1 פרנק	0.5630	+0.0021	0.5580	0.5660	0.58	0.5578	0.5656	0.57	0.5575	0.5653	0.57
הולנד	1 גילדן	1.7126	+0.0083	1.6972	1.7212	1.75	1.6964	1.7202	1.74	1.7005	1.7242	1.77
שוויץ	1 פרנק	2.2664	+0.0158	2.2411	2.2727	2.31	2.2435	2.2751	2.31	2.2438	2.2750	2.33
שבדיה	1 כתר	0.3935	-0.0008	0.3897	0.3953	0.40	0.3904	0.3959	0.40	0.3910	0.3965	0.41
נורבגיה	1 כתר	0.4411	+0.0017	0.4366	0.4428	0.45	0.4371	0.4432	0.45	0.4380	0.4441	0.46
דנמרק	1 כתר	0.4894	+0.0019	0.4844	0.4913	0.50	0.4849	0.4917	0.50	0.4850	0.4917	0.51
פינלנד	1 מרק	0.5842	+0.0025	0.5733	0.5865	0.60	0.5791	0.5872	0.60	0.5790	0.5880	0.60
קנדה	1 דולר	2.2107	+0.0013	2.1905	2.2215	2.26	2.1950	2.2268	2.26	2.1927	2.2233	2.26
אוסטרליה	1 דולר	2.2596	-0.0127	2.2394	2.2710	2.32	2.2418	2.2733	2.30	2.2398	2.2710	2.31
דרום-אפריקה	1 רנד	0.8328	+0.0006	0.8255	0.8372	0.84	0.8262	0.8378	0.76	0.8254	0.8369	0.84
בלגיה	10 פרנק	0.9340	+0.0038	0.9240	0.9379	0.96	0.9255	0.9385	0.95	0.9274	0.9403	0.96
אוסטריה	10 שילינג	2.7314	+0.0124	2.7040	2.7422	2.75	2.7059	2.7440	2.78	2.7055	2.7431	2.81
איטליה	1,000 לירטה	1.9100	+0.0010	1.9035	1.9325	1.99	1.9015	1.9283	1.97	1.9042	1.9507	1.98
יפן	100 ין	3.0599	-0.0128	3.0242	3.0669	3.11	3.0242	3.0668	3.11	3.0319	3.0741	3.12
ספרד	100 פזטה	2.3349	-0.0081	2.3160	2.3488	2.44	2.3154	2.3480	2.40	2.3203	2.3526	2.41
ירדן	1 דינר	4.2951	+0.0057	-	-	4.53	-	-	4.56	-	-	-
מצרים	1 לירה	0.9035	-0.0100	-	-	0.93	-	-	0.92	-	-	-
אקי"ו/ECU		3.6759	-0.0140	3.6589	3.6903	-	3.6415	3.6927	-	3.6415	3.6922	-

פריימריס

בחירות בלי הפסקה

אם לא ישתנה המצב הקיים ישלטו במערכת הפוליטית בישראל רדידות, דמגוגיה ושטחיות, שיגרמו שחיקה מואצת של הנבחרים

נסים שורם

בעקבות הפריימריס במוסדות מפלגת העבודה, מנסות מפלגות נוספות לחקות את התהליך הזה בלי לבדוק אם הוא טוב או רע לשלטון במדינת ישראל, שהוא אולי מן המסובכים והקשים בעולם כולו.

במפלגת העבודה מתקיימים פריימריס למוסדות המפלגה ולמועמדים לראשי עיריות, למזכ"ל ההסתדרות, לחברי הכנסת ולראש הממשלה. פירוש הדבר שבתקופה של ארבע שנים המפלגות עסוקות במשך כשנה בבחירת מועמדיהן לראשות הממשלה ולחברי הכנסת. לאחר מכן מתקיימות בחירות פנימיות (פריימריס) לראשי עיריות וראשי הרשויות המקומיות. עסקני המפלגות, כולל השרים, משתתפים כמובן גם בחגיגה זו. לכולם עניין שייבחרו מקורביהם, כדי שהללו ידאגו להם בפריימריס הבא שלהם לכנסת, לרשות הממשלה וכיו"ב.

מיד לאחר מכן מתקיימים הפריימריס למזכ"ל ההסתדרות, למזכירות נעמת הארצית ולמזכירות נעמת מקומיות בכל הארץ. כל אלה הם תפקידים פוליטיים מרכזיים, שאיש מחברי הכנסת, שרים, וראש הממשלה לא יוותר עליהם וכל אחד מהם יעשה מאמץ שמקורביו ייבחרו, כדי שיסייעו לו להיבחר פעם נוספת.

מצב זה מוביל את המדינה לעסוק ולהישחק במשך כארבע שנים בבחירות מקדימות במפלגות, ולאחר מכן להמשיך בבחירות לרשויות המדינה: רשויות המקומיות, כנסת, ההסתדרות, סוכנות וכו'. מתי מספיק שר לעבוד עבודה יסודית בענייני משרדו?

נשאלת גם השאלה, למי סיכויים טובים יותר להיבחר בפריימריס – לטובים ולמוכשרים, למנהיגים המובילים, או למפורסמים, לעשירים ולנציגיהם?

לדוגמה, חברה או מפעל הזקוקים למדינה ולכספה, כדאי שישקיעו כספים במועד בבחירות המקדימות לכנסת או לראשות עירייה וכך יוכלו לקבל ללא כל קושי ח"כ או ראש עירייה שיעשו את רצונם.

מפלגת העבודה נהגה בחוכמה רבה כשהחליטה שמזכ"ל המפלגה לא ייבחר בפריימריס אלא במרכז המפלגה, על מנת שייבחר איש המפלגה לתפקיד זה.

אני מציע לחזור לשיטה שלפיה מתקיימים פריימריס לוועידה ולסניפים, הוועידה בוחרת את המרכז, הסניפים בוחרים את מועצות המחוז, המרכז בוחר את נציגיו לכנסת, מועצת המחוז בוחרת את נציגיה לכנסת ואת חברי מועצת

(המשך בעמוד 10)

ד ב ר ה י ו ם

חופש היום, דיבור מחר

חלומו הסודי של יאסר ערפאת היה, כמסתבר, להידמות ליצחק, אבל לא ליצחק רבין, אלא ליצחק שני. תת-אלוף שני הוא הצנזור הראשי לעיתונות ותקשורת במדינת ישראל, בכפיפות לשר-הביטחון. בסמכותו, המוגבלת על-ידי החוק ופרשניו בבג"ץ, לסגור עיתונים המבצעים עבירות צנזורה. עכשיו, ממושבו בעזה, גם ערפאת הוא הצנזור הראשי ומעו לכרסם בסמכותו של שני: אין ביכולתו של יו"ר אש"ף הרשות הפלסטינית להתיר מה שאוסר שני, אבל בכוחו לאסור מה שמתיר הצנזור הישראלי, לאסור הופעת והפצת עיתונים פלסטיניים, גם במזרח-ירושלים.

אם אין ממשלת ישראל נאבקת בחוק עיתונים זה של ערפאת בירושלים, משמע שהיא מכירה במובלע במאפיינים מסוימים של שליטתו בפועל על המחצית המזרחית של העיר, לא פחות מאשר על עזה, החברה המערבית (לא יריחו בלבד). אך סוגיה זו צדדית לבעיה המרכזית של מלחמת ערפאת בעיתונים המעזים לפרסם חומר פרו-ירדני.

לערפאת קורה מה שקרה לפניו לבן-גוריון ולבגין. בעת המאבק נגד השלטון הזר נשבעים לשים קץ לחוקיו הדרקוניים, אך מרגע קבלת השלטון נגלית לפתע התועלת שבהפעלת חוקים אלה כלפי מתנגדים-מבית. ממשלת ישראל ירשה מהמנדט הבריטי את תקנות ההגנה לשעת חירום והרבתה להחילן על יריבותיה. הפלסטינים נאנקו תחת עול הצנזורה, כאחת (הקלות) שבאבני-הריחיים של הכיבוש – והנה, בקבלם מידה מסוימת של ממשל-עצמי, הם ממהרים להשתמש כלפי עצם באותו כלי שנוא.

לערפאת, כמובן, נימוקים מדיניים, במסגרת התגוששותו עם המלך חוסיין על עתיד היישות הפלסטינית וזיקת מעמדה לירדן, אבל הנימוקים כולם אינם ממין ענייננו של חופש-הדיבור. האמת, שאליה מתכחשים בהיתממות נלעגת חסידי הפלסטינים ושאותה אין הפלסטינים עצמם מסתירים, היא שבשלב זה של מאמץ לאומי והתפתחות חברתית מעדיפה הקהילה הפלסטינית, או אותו רוב בה הרואה באש"ף ארגון יציג ובערפאת מנהיג, עצמאות גם במחיר דיכוי פנימי. ערפאת חלש מכדי לכפות את מרותו על החמאס ושאר ארגוני הסירוב שטרם התפרקו מנשקם. הוא חזק, מנסה להיות חזק, כלפי תומכי ירדן. מתנגדיו מוחים, כמובן, אבל הרוב הפלסטיני מוכן לבלום את פיו, או למצער לבלום את פי זולתו, אם יש בכך כדי להיחלץ מהשלטון הישראלי.

לישראל אסור לראות בכך עניין פלסטיני פנימי, משתי סיבות חשובות. האחת היא העניין הישראלי בחיזוק ההבנות עם ירדן ובעיצוב מתכונת ישראלית-ירדנית-פלסטינית שתגביר את ביטחון ישראל ולא תערערו. האחרת היא ההתכוננות לבחירות בשטחים, שלקראתן אל לישראל להניח לערפאת לארגן את ההצבעה ואת המערכה שתוביל אליה כאוות-נפשו. מותר – לו ולה – למנוע מארגונים המתנגדים לשלום לבחור ולהיבחר, אך אין להרשות סיכול השתתפות זו מצד מי שתומכים לא רק בשלום ישראלי עם פלסטין, אלא גם עם ירדן.

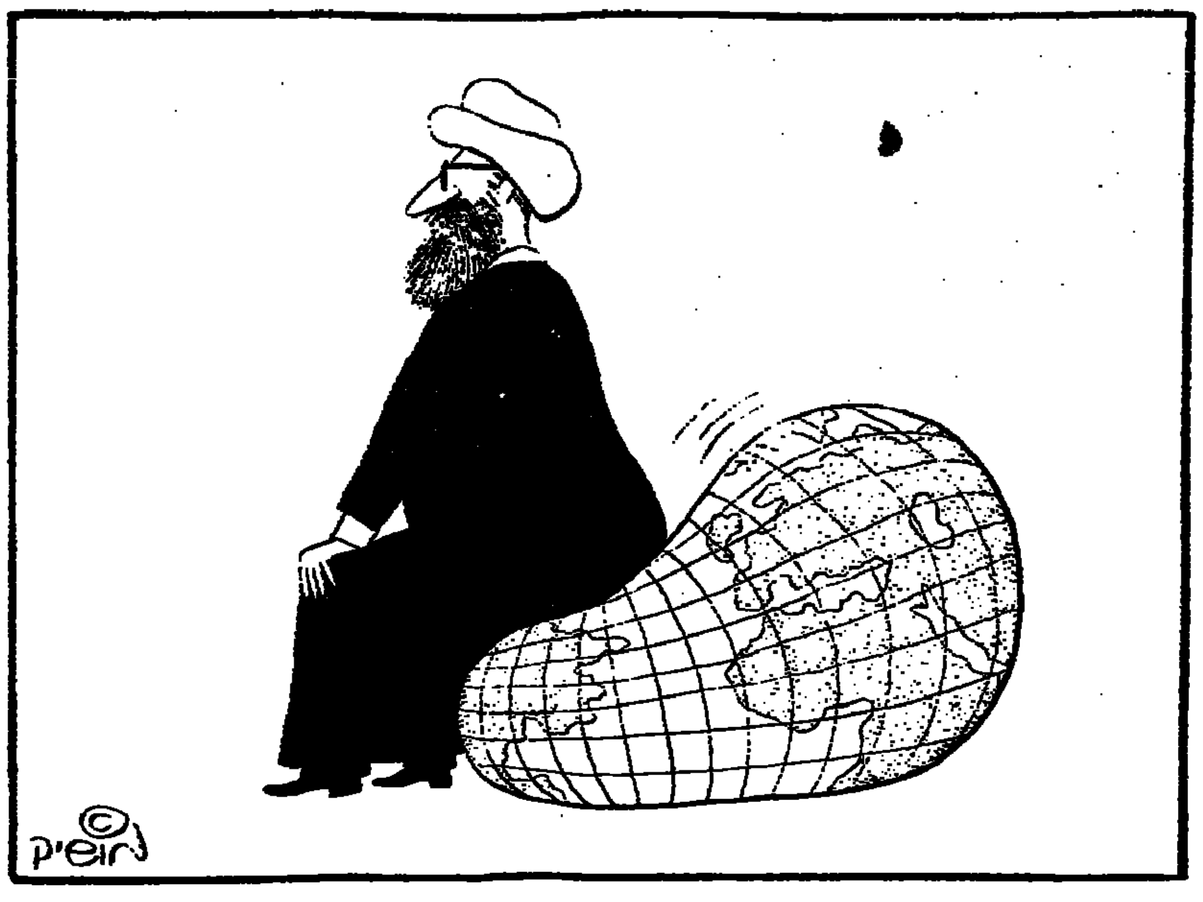

סגירת העיתונים הפלסטיניים

נבט ראשון של עריצות

ערפאת חיפש יעד קל לפריקת כעסו על המלך חוסיין. מאחר שאין הוא יכול לפגוע במלך, ומאחר שהוא צריך להיזהר לא לפגוע באינטרס שלו עצמו להגיע להסדר מדיני עם ירדן, הוא מצא בעיתונים הפרו-ירדניים שעיר לעזאזל

מיכל סלע

אשר יגורו בא להם ומי שהזהירו יכולים עתה לומר: אמרנו לכם! החשש של הפלסטינים בשטחים מפני עריצות שלטונו של יאסר ערפאת, מפני פרשנות פרטית משלו לחיים בדמוקרטיה שעדיין לא נולדה, מצא בשבוע שעבר נבט ראשון של אחיזה במציאות.

ההוראה למנוע את הפצתם של העיתונים "אננהאר" ו"אחבאר אל-באלד" היכתה את הפלסטינים בשטחים בתדהמה. "האיש ברחוב" פוחד ומסרב לפגוע בדימוי הסמלי של היושב ראש. מי שאינם חוששים שיבולע להם – חנאן עשראוי, זיאד אבו זיאד, המשוררת פדווא טוקאן והממונה על ההסברה והתרבות ברשות הפלסטינית, יאסר עבד רבו, שלא הגיע לעזה עם פמליית ערפאת לא רק משום "שהיו לו התחייבויות קודמות" – הגיבו בנשוכי נחש. עבד רבו יכול להרשות לעצמו לומר, כי "לא נוכל להסכים לכך שיימנעו הפצתו של עיתון, גם אם הוא נאמן למדינה שכנה".

הפלסטינים כחברה ומדינה עדיין לא זכו בעצמאות מלאה, אבל הם שואפים להיות חברה דמוקרטית, פתוחה, רבת מפלגות המכבדת את זכויות האדם, ובתוכם חופש הביטוי, ההתארגנות והעיסוק.

הנושאים האלה והדרך לממש אותם מעסיקים את הפלסטינים בשטחים באופן גלוי זה שלוש שנים. העיתונות הפלסטינית מפרסמת מדי יום מאמרים על כך, מחקרים אקדמיים עוסקים בכך. הצמרת הפוליטית בשטחים מותחת ביקורת על שלטון העריצות של ערפאת, ובלשונה: על דרך קבלת ההחלטות אצלו, בגלוי ובפניו. פייסל אל-חוסייני וחנאן עשראוי איימו במנוו להתפטר מתפקידיהם הציבוריים, בתקווה שיוכלו לשכנע את ערפאת כי בלי התייעצויות בין כל הנוגעים בדבר אי-אפשר לקבל החלטות בחברה דמוקרטית. הם חזרו בהם מהתפטרותם, אך שומרים מאז על ריחוק מה והזהירות. סירובה של עשראוי לקבל על עצמה תפקיד במועצת הרשות הפלסטינית קשור בשיטת השלטון של ערפאת.

קבוצת "הדרך השלישית", שאותה מובילים פעילים של מפלגת העם, היא הביטוי הקבוצתי הראשון ברמה של פעילים פוליטיים לביקורת הפלסטינית על שיטת שלטון היחיד.

מאז בואו של ערפאת לעזה לפני חודש צופים שומרי הדמוקרטיה-שלא-נולדה בדריכות לראות מאין תבוא המכה. היו כבר מכות שקטות, שעברו מבלי משים. לפני ימים-לא רבים הגיעו לשיחה אצל ערפאת כמה מפעילי פתח ברצועת עזה, או יותר נכון מפעילי הארגון לשעבר. אלה הצעירים שהודחו על-ידי ערפאת מכל פעילות לאחר שמתחו בפניו ביקורת על פעילותו במהלך ביקורים בתונים. בשיחה במלון פלסטין בעזה שוב נשמעו דברים שלא נעמו לאוזנו של הנשיא, הפעם מפי סאמי אבו סמהדנא, המוכר כמי שאינו חושש למתוח ביקורת. בו במקום הורה ערפאת לשים את אבו סמהדנא במעצר. הוא אמנם שוחרר כעבור שעות אחדות, אבל הנשיא הבהיר לציבור את השיטה.

השתלשלות הקמת המועצה הזמנית לעיריית עזה שייכת גם היא לשיטה השרירותית של ערפאת, הממנה אנשים על-פי עוצמת נאמנותם. מנצור א-שווה, איש עסקים מצליח ומקובל מאוד על כל מגזרי הציבור בעיר עזה, הביע נכונות לעמוד בראש המועצה הזמנית. הוא קיים מגעים עם כל הקבוצות הפוליטיות כדי ליצור הסכמה כללית וקיבל גם אישור מערפאת עצמו. אחר-כך באו פעילי פתח שהחלו לבשל, סיפר א-שווה ל"דבר". הוא הודח בטרם מונה ובראש המועצה הזאת עומד כעת בן משפחתו עאון א-שווה.

וכעת העיתונים הפרו-ירדניים. עורך העיתון "אל-קודס" ירד לעזה לומר שלום ליאסר ערפאת. עורך "אננהאר" לא "הלך "להישבע אמונים", כניסוחו של אחד העיתונאים הכותבים בעיתון. אחר-כך נחתם ההסכם בין ירדן לישראל וערפאת החל לחשוש שמא ייעשו צעדים על חשבונו.

בעבר היה גם "אל-קודס" פרו-ירדני, אך עם ביטול הסכם הקונפדרציה בין אש"ף לממשלת ירדן ב-1986 העדיף העיתון לדבוק בקו של אש"ף. איש העסקים עות'מאן חלאק, שהיה כותב קבוע ב"אל-קודס" העדיף לפרוש ולהקים עיתון חדש כדי לשמור על קו האהדה למשטר בירדן.

העיתון החדש עמד בהצלחה בתחרות עם העיתון הוותיק, שניהם עיתונים בבעלות פרטית של אנשי עסקים מצליחים. "אל-פג'ר" ו"א-שעב", בטאונים יומיים של פתח, נסגרו בהעדר תקציב. "אננהאר" היה תמיד בעל קו אוהד לירדן, אך מעולם לא על חשבון הקו הפלסטיני. עורכיו רואים עצמם קודם כל פלסטינים. יותר מזאת, הוא אוסר בהפצה בירדן עצמה בהיותו עיתון פלסטיני.

אלא שערפאת חיפש יעד קל לפריקת כעסו על המלך חוסיין. מאחר שאין הוא יכול לפגוע במלך, ומאחר שהוא צריך להיזהר לא לפגוע באינטרס שלו עצמו להגיע להסדר מדיני מיוחד עם ירדן, הוא מצא בעיתונים הפרו-ירדניים שעיר לעזאזל.

ההסבר שנתנו שליחי ערפאת, ג'בריל רג'וב ומוחמד דחלאן, לעניין זה היה רחוק ביותר: לא ייתכן שעיתון בארץ אחת יהיה נאמן לארץ אחרת. וכי לא כל השבועונים, הירחונים, הרבעונים ושאר הפרסומים של פתח, של אש"ף ושל הארגונים הפלסטינים האחרים יוצאים לאור ב"ארץ אחרת"? האין מרבית תושבי השטחים, ואולי מרבית בני העם הפלסטיני, נושאים דרכון ירדני ונמנעת מהם הבושה של רבים מתושבי עזה הנוסעים בתעודת מסע שבה כתוב "חסר לאומיות"?

ערפאת לא פגע בחוסיין ובירדן, אלא רק בעצמו. החברה הפלסטינית, שהעריכה אותו כסמל מופשט ובלתי-מושג, תעשה איתו חשבון על קטנה כגדולה כמנהיג המבקש בתוך עמו לשבת. משום שהמודל לחיקוי של הפלסטינים בעזה, בירושלים ובג'נין הוא החברה הישראלית בנחל עוז, בירושלים ובעפולה. 27 שנה הם קראו עיתונים עבריים, האזינו לטלוויזיה בעברית, למדו את השיטה, את החוק והסדר במערכת השרירותית למדי של הממשל הצבאי. כשהצנזור פסל מאמר פוליטי בעיתונים הפלסטיניים ידעו העיתונאים ובעלי העורים שאפשר לתרגמו לעברית ולפרסמו ללא מורא הצנזורה.

הפלסטינים בשטחים אינם מוכנים להשלים עם סגירת עיתון לא כחלק מהליך חוקי, אלא כהחלטה רגשית שרירותית של הנשיא. בשיחות פרטיות הביעו פלסטינים רבים חשש מפני בואו של ערפאת לשטחים. השבוע אמרו עיתונאים בעזה כי הם אינם מעזים לצאת להפגנה, לשאת שלטים בחוצות ולכתוב מאמרי ביקורת. "אי-אפשר", אמר עיתונאי בעזה. ובתשובה לשאלה מה פירוש הדבר השיב: "מי שיפגין יישב בבית הסוהר".

ואי-אפשר בלי הערה קטנה למגיני החירות והחופש בישראל. שנים ארוכות יצאו חוגים רחבים בחברה בישראל ללא ליאות להגנת מעט החירות שהיתה לפלסטינים תחת שלטון ישראל. דיברו על שלטון החוק, על זכויות האדם באשר הוא אדם, על חופש הדיבור, הדעה והעיסוק.

השבוע לא נשמעה כל תגובה מצד שומרי חומות החירות וזכויות האדם בישראל. אם יש מקום לדאגה ציבורית לשמירת הזכויות הבסיסיות האלה, יש מקום לעשות זאת גם כאשר מקור הפגיעה אינו דווקא ממשלת ישראל והממשל הצבאי. מדוע אף אחד לא קם כאשר יאסר ערפאת נוקט צעדים שנוגדים את כל מהות השלום בישראל במשך שנים?

המשבר ב"דבר"

למה שתקתם?

האופטימיים שבינינו מאמינים שאפשר להציל את "דבר" ולבנות חלופה טובה יותר, אמיצה יותר, אוטונומית יותר. אבל כדי שהחזון הזה יתממש זקוק העיתון למנהיגות בהסתדרות שתוביל אותו באומץ ובנדיבות יחד איתנו

יעל פישביין

כל משבר מצמיח חכמים לאחר מעשה, ושאלת הקבע של החכמים האלה היא איפה היתה העיתונות. איפה הייתה העיתונות לפני מלחמת יום כיפור? ואיפה היא היתה לפני משבר הבנקים? ואיפה היא היתה לפני מלחמת לבנון? ועוד כהנה וכהנה שאלות "איפה". במשבר הנוכחי ב"דבר" שואלים החכמים את עובדי העיתון: "איפה הייתם עד היום? לא ידעתם שהמצב כל-כך חמור? לא ידעתם שהעיתון מתנהל כפי שהוא מתנהל? למה שתקתם? למה לא התרעתם?"

התשובה האמיתית לשאלות ה"איפה" מהסוג הפוסט משברי היא שהעיתונות אינה מסוגלת למנוע משברים. אין לה תרופת פלא נגדם. הידע שנמצא בידי העיתונות לפני המשבר אינו שווה בעוצמתו לידע שנמצא בידיה אחריו. פרסום טרם משבר אינו תקף ואינו משכנע כמו פרסום אחריו. לפני המשבר אפשר להכחיש, להמעיט, לסתור, לאיים בתביעת דיבה. אחרי המשבר כל הכלים הללו נעלמים, האמת פורצת החוצה במערומיה ואי-אפשר להתכחש לה.

במהלך השנים היו ניסיונות חוזרים של עיתונאים "בדבר" לפנות לראשי ההסתדרות כדי לגייס את מעורבותם להבריא את העיתון, לקבוע הנהלה מקצועית ראויה לשמה, להניח בסיס כלכלי יציב, להפחית את התלות שלו בהסתדרות. כל הניסיונות הללו עלו בתוהו. מדי פעם היו גם ניסיונות ל"הוציא" את הדברים לעיתונות, אבל מספר הקופצים על המידע לא היה גדול במיוחד, בין היתר מפני שיש קשר של שתיקה בעיתונות לגבי נושאים מהסוג הזה. עיתונאים לא כותבים על הנעשה בעיתונים אחרים, אלא במקרים יוצאי הדופן כמו במקרה של "חדשות".

העיתונות בארץ לא כל-כך חופשית בכמה תחומים והבולט שבהם הוא תחום הבדיקה העצמית. העיתונות אינה נוטה לחקור את עצמה ומוסדות הבדיקה העצמית שלה הם חסרי שיניים. בדרך כלל מודרבנת העיתונות אחרי הפוליטיקאים ועד שעניין לא מגיע לידי הבשלה משברית-פוליטית הוא לא מקבל בולטות עיתונאית. המשבר ב"דבר" לא היה מצליח להבקיע לתודעה הציבורית אלמלא היה קשור קשר הדוק עם חילופי השלטון בהסתדרות.

היחסים הסימביוטיים בין העיתונות הכתובה המשודרת לבין הפוליטיקאים מחבלים בתפקידה של העיתונות ככלב השמירה של הדמוקרטיה. הם מסכלים כל אפשרות שהמערכת העיתונאית תהיה הפעמון המתריע מפני משברים חברתיים, כלכליים, או מדיניים, מפני שכאשר עיתון מתחיל לצלצל בפעמון ההתרעה, הוא עלול להיחשד בחוסר אובייקטיביות והעמדת עצמו לשירותו של "צד" זה או אחר.

אחד הרעיונות היותר אופטימיים שעלו ב"דבר" בעקבות המשבר בעיתון הוא למסור את הבעלות עליו, רובה או חלקה, לידי העובדים. הנהגת ההסתדרות הנוכחית נוטה חסד לרעיון הזה, שאינו יכול להתממש אלא אם כן היא תסכים לתמוך בו, בעיקר על-ידי כיבוד הסכמי העבודה שנחתמו עם העובדים. העברת הבעלות לידי העובדים אמורה להיות חלופה להעברת הבעלות לידי בעל הון פרטי או לסגירת העיתון. לא כל העובדים נוהים אחרי הרעיון מסיבות שונות. חלק חוששים שזכויותיהם תקופחנה וחלק אינם מאמינים שהעובדים יכולים לנהל עיתון. יכול להיות שהחששות ידכאו את מימוש הרעיון. אם זה לא יקרה, ייתכן שמהמשבר יצמח משהו חדש באמת: עיתון חופשי, בלתי-תלוי, בלתי-מודרג, עצמאי, אוטונומי, שגם אם לא יהיה הגדול בעיתוני ישראל, יהיה לפחות הבלתי-משוחד מביניהם. עיתון כזה, אם יקום, יוכל להיות נקודת אור בנוף העיתונאי הקיים, להתריע בלי להיחשד בהתחשבנות סמויה, לנבוח על מחבלים בדמוקרטיה ובחברה הישראלית, ואולי גם להבריח אותם.

בשבועות האחרונים התפרסמו ב"דבר" דבריהם של עשרות אנשים התומכים בהמשך קיומו. הציניקנים לגלגו ואמרו שאם אומרי הדברים היו נמנים עם חותמי העיתון, לא היינו במקום שבו אנחנו נמצאים. זו אמירה צינית מפני שחלק ניכר מהתומכים חתומים על העיתון מרצון ואת האחרים ניתן בלא קושי להכליל במעגל החותמים. הבעיה של "דבר" נעוצה במקום אחר והדברים צריכים להיאמר בגלוי: הבעלים ההיסטוריים של העיתון, דהיינו ההסתדרות, שוב אינם רוצים בו. הם רוצים לתת [illegible] לעיתון, פחות ככל האפשר ובזול ככל האפשר. לא איכפת להם במיוחד אם "דבר" המגורש יעמוד על רגליו או יקרוס תחתיו עם זכויות עובדיו על גבו. אם היחס הזה יהיה נחלתם של כל ראשי ההסתדרות החדשה, "דבר" לא יצליח לשרוד גם אם אלפי קוראים יוסיפו את חתימתם לרשימת המנויים

(המשך בעמוד 10)

המהפכה בקלישאה

סוגר עיתונים תחילה

כמו במערכה האחרונה בפארסה עגומה על סופה של מהפכה, הדבר הראשון שאליו מתפנה ערפאת הוא סגירת עיתונים. כאילו לא היה חופש הביטוי אחד מדגלי המהפכה

מירי פז

היוצא מן המהפכנים, גורסת הקלישאה, דינם להסתאב בבוקר המחרת. עוד לפני שהפציע בוקר ראשון, מוכיחה הנהגת המהפכה הפלסטינית את צדקת הקלישאה, ואין דבר מביס יותר מניצחונן של קלישאות.

המהפכה הפלסטינית בעיצומה: יש חבלי אוטונומיה ודגל פלסטין מתנופף מעליהם, אך אין מקורות פרנסה; יש משטרה במדים, אך אין כבישים; לראשי המהפכה יש תארים, תיקים ומשרדים, אך לתושבים אין צנרת מים ומערכת ביוב ראויות.

עם המצאן הזה, כמו במערכה האחרונה בפארסה עגומה על סופה של מהפכה, הדבר הראשון שאליו מתפנה הנשיא-היו"ר ערפאת הוא סגירת עיתונים. כאילו לא עמדו לו לנשיא-היו"ר עניינים בוערים יותר בסדר היום הלאומי. כאילו לא היה חופש הביטוי אחד מדגלי המהפכה. גם למען הדגל הזה לחמו פעיליה ותומכיה, גם למענו מסרו את נפשם במשך 27 שנות כיבוש, ולדגל הזה – חופש הביטוי – המחויק כל-כך לזכויות אדם בסיסיות, היו יותר תומכים, יותר אוהדים, מלכל דגל אחר שהניפה מהפכת השחרור הפלסטינית.

הצו לאיסור הפצתם של העיתון היומי "אננהאר" והשבועון "אחבר אל באלד", שיצא מלשכתו של יאסר ערפאת, הוא סטירת לחי צורבת למהפכה, לפעיליה ולתומכיה בשטחים ומחוצה להם, לשוחרי החופש באשר הם. החשש המאיים והמוכר – ששרידותו של הכיבוש תפנה את מקומה לעריצותו של ראש המהפכה – מתממש בהחלטה מבהילה, מוקדם מכפי שיכלו לחזותו הפסימיים שבין המהפכנים והמפוקחים מבין המשקיפים.

בצעדו הנמהר והאומלל מכשיר ערפאת את חסידי המהפכה בראשותו לסייג את המהפכה הזאת, בעצם התהוותה, במרכאות. בהחלטתו העריצה הוא מספק תחמושת יעילה מאין כמותה לאויבי המהפכה מבית (ביניהם אינטלקטואלים שנידו אותו או נרדפו על-ידו) ומחוץ. לא נתפלא אם אלה מקפים עכשיו כפיהם בשמחה לאיד בבחינת "הם (בני העם הפלסטיני) עוד יתגעגעו לכיבוש". נקל רק לשער מה היה קורה אילו ההחלטה לסגור את העיתון היתה יוצאת בימי הכיבוש. קולות הזעקה שהיו מקימים מנהיגי הפלסטינים בשטחים היו מתחרים במחאות, השאילתות וההצעות לסדר שהיו מקימים ראשי השמאל, בביחוד אלה שיושבים עכשיו בקואליציה, ומשחקים – כמה צפוי ובנאלי – ברום שתיקה רועם.

ההחלטה לסגור את שני העיתונים חושפת את ערפאת בערוותו, כמנהיג מבוהל, חסר ביטחון במנהיגותו ובסמכותו. העיתון "אננהאר", כך אני למדה מקוראיו, אכן ייצג קו פרו-ירדני, אך שמר על איזון ואף למעלה מזה: הוא תמך בהסכמים בין אש"ף לישראל ובזהירותו נמנע מלבקר את אש"ף. ואולם נראה שזה אינו מספק את הנשיא-היו"ר. הוא היה רוצה חזית תקשורתית אחידה וכאוחדת של אומרי הן ותומכי-אינסטנט. מה יהיה המהלך הבא של ערפאת? האם יעמוד בהבטחתו לקיים בחירות דמוקרטיות, אם כבר בשלב זה הוא רומס את הדמוקרטיה במקום לקדמה? סגירת "אננהאר" ו"אחבר אל באלד" מטילה צל כבד על רצינות הבטחותיו ועל כוונתו לקיימן.

ערפאת אינו יכול להרשות לעצמו להתעלם מן הגינויים, המתונים עדיין, שמשמיעים כמה אישים בולטים בשטחים, ובראשם חנן עשראוי, נגד צו האיסור השרירותי למנוע את הפצת שני העיתונים. על אף רחיקתה משורת ההנהגה הראשונה, נהנית חנן עשראוי ביוקרה רבה בדעת הקהל הבין-לאומית. מעמדה של עשראוי בקהילייה הבין-לאומית איתן דיו ועצמאי: היא אינו תלוי בלעדית בקרבתה לערפאת. חוגים נאורים בקהילייה זו היו מעדיפים הידברות עם עשראוי המייצגת מערכת ערכים ומגנון ביטוי מוכרים ומכובדים בעיניהם לאין שיעור מהופעותיו של ערפאת. למזלו של ערפאת, יש למאבקו הצודק של העם הפלסטיני הרבה יותר אהדה מאשר למעמדו האישי. לרוע מזלו של העם הפלסטיני, ערפאת הוא מנהיגו.

איראן

מכה שלא כתובה בקוראן

דוח זכויות האדם על איראן מתאר תמונה נוראה של מעצרים שרירותיים, עינויים והוצאות להורג

"אקונומיסט". מיוחד ל"דבר"

"זכויות האדם באיראן מבוססות על ערכי האיסלאם", אומר שר החוץ האיראני, עלי אכבר ולאיאטי. "אנו לא נקבל ערכים של מדינות זרות שיוטלו עלינו במסווה של זכויות אדם". אולם את השיטות שמשתמשים בהן שירותי ביטחון הפנים של איראן אין למצוא בשום מקום בקוראן.

קשה, כמובן, לגלות מה בדיוק זוממים אנשי הביטחון. מחלקת המדינה האמריקאית מגישה דוח זכויות-אדם על איראן, והגירסה של שנה זו מתארת תמונה נוראה של מעצרים שרירותיים, הוצאות-להורג מוזרות ועינויים. בהסתמך על מקורות בלתי-רשמיים, מעריך הדוח, כי אלפי אסירים פוליטיים מוחזקים בכלא, רבים מהם באשמות שווא (בעיקר קשורות לסמים), וכי מאות מוצאים להורג כל שנה. את המספרים אי-אפשר לוודא. ממשלת איראן מסרבת להתיר את כניסתו של הנציג המיוחד של האו"ם לזכויות האדם, לריינאלדו גאליינדו פוהל, מאז 1991, ועיתוני איראן הפסיקו להודיע על הוצאות-להורג ב-1992, מפני שקבוצות מערביות השתמשו בכתבות אלה לחישוביהן.

רוב האיראנים מרגישים את התערבות המדינה כשזו מציקה להם בענייני לבוש והתנהגות. כנופיות צעירים חצי-רשמיות בשם "קומיטה" סורקות את רחובות העיר בחיפוש אחר נשים שאינן לובשות צ'אדורים תפוחים, או אחר זוגות צעירים שהתנהגותם היא "לא-איסלמית". אלה נאסרים לא אחת, או נעצרים עד לתשלום קנס או שוחד.

משמרות המהפיכה חייבות לבקש צו חיפוש לפני שהם פושטים על בית פרטי, ומותרת גם מידה ידועה של התנגדות. אנשים יכולים להתלונן על הממשלה או על פקידים לא-יעילים או מושחתים, אבל משרדי המודיעין הפנים מפעילים רשת של מודיעים ומפקחים על התנגדות למשטר על-ידי ציתות לטלפונים ובדיקת דואר. המחתה היא אחד מכלי הנשק העיקריים של המשטר. אפילו איראנים א-פוליטיים חוששים ממעצר שרירותי.

מערכת המשפט המהפכנית מפחידה. יש בתי-משפט מיוחדים הדנים במקרים פוליטיים. הנתבעים מואשמים לא פעם בעבירות רחבות, כגון "שחיתות מוסרית", "התנהגות אנטי-מהפכנית" או "תמיכה בשחצנות הגלובלית" (הכינוי של ימינו לפוליטיקה מערבית). פרקליטי הגנה אסורים ולנאשמים אין זכות ערעור. עובדי מדינה מסתכנים במאסר אם הם מוסרים מידע מזיק לעיתונות. העיתונאים עצמם נדונים בבתי-דין מיוחדים של העיתונות על פרסום מאמרים "מזיקים למהפכה". צייר קריקטורות, שנכלא ב-1992 מפני שצייר את חומייני משחק כדורגל, השלים את תקופת מאסרו ב-1993, ואז גזר עליו בית המשפט העליון עוד עשר שנות מאסר. אמנים צפויים למאסר אם אינם פועלים על-פי ההנחיות האסתטיות, שמוציא המשרד להדרכה איסלמית. אמן-מודרן אחד ריצה עונש מאסר של שש שנים משום שלא היו מרוצים מעבודתו.

האנשים המאוימים ביותר הם אלה החשודים, או המואשמים, באהדה לתנועת המג'אהדין-חאלק שבסיסה בעיראק. תנועה זו נחשבת לאחראית על כל פשע, החל בפצצה בעיר הקדושה מאשהד בחודש שעבר וגמור ברצח אנשי דת נוצרים.

אוונגליסטים נוצרים נתונים בסכנה גדולה – אבל מצד המשטר, לא מצד המג'אהדין. מאז תחילת השנה נרצחו שלושה נוצרים. מהדי דיבאג', כומר של "עדת אלוהים", נשפט למוות אחרי שריצה עשר שנות מאסר על המרת דתו האיסלמית בנצרות לפני שנים רבות. הוא שוחרר ב-1994 אחרי מערכה גדולה למענו, שאורגנה על-ידי איש דת אחר, בישוף האיק הובספיין. ימים ספורים אחרי השחרור נרצח הובספיין על-ידי תוקפים לא ידועים. ב-3 ביולי נרצח גם דיבאג'. משפחותיהם של שני הקורבנות מאשימות את השלטונות ברצח. כומר אוונגלי שלישי, טאטיאוס מיכאליאן, נורה למוות בחודש שעבר.

מיעוטים לא-מוסלמים – ארמנים וצ'אלדיאנים נוצרים, יהודים (רב זקן, פייזולה מוצ'ובאר, הוצא להורג בפברואר) וזורואסטרים – רשאים, רשמית, לעבוד את דתם באיראן. אבל העברת מוסלמי לדת אחרת אסורה. החוק אוסר אפילו להוציא לאור תרגום פרסי של התנ"ך. הכפירה עצמה עונשה מוות ומודיעים של הממשלה נוכחים בקביעות בתפילות בכנסייה כדי להתחקות על הטפות מיסיונרית.

האיראנים תמיד פחדו משליטיהם. המשטרה החשאית של השאה, ה"סאוואק", שלטה בהם ביד אכזרית ובמובנים רבים הרפובליקה האיסלמית היא הדבר הקרוב ביותר לדמוקרטיה שהיה אי פעם באיראן. חומייני הקים מדינה איסלמית בהסכמה כללית וייתכן שרוב האיראנים עדיין תומכים במשטר. אבל אלה המתנגדים לחוקי הדת האיסלמית צפויים לעונשים אכזריים ביותר.

פרס אל תתפטר!

אין ברצוני לילך רכיל ואין בכוונתי לבחוש ביחסים שבין רבין ובין פרס. פרס משמש שר חוץ בממשלת רבין, ברם, הוא אינו שר החוץ של רבין. הוא שר החוץ של כל העם. לפי עניות דעתי, פרס הוא שר חוץ מצויין של מדינת ישראל, הוא מייצג את המדינה בצורה רצינית ומעוררת כבוד.
לכן, המסקנה היא, שאסור לו להתפטר.

שלמה גוראל, תל־אביב

פירצה בהסכם קהיר

יש פירצה בהסכם קהיר, שנותנת חנינה למחבלים שאחראים למעשי טרור שעוד לא פוענחו. לפי חלק XX סעיף 5: "Palestinians from abroad whose entry into the Gaza Strip and the Jericho Area is approved pursuant to this Agreement, and to whom the provisions of this Article are applicable, will not be prosecuted for offenses committed prior to September 13, 1993". ובכן, פלשתינאי שמקבל רשות להיכנס לכרות שידוע שבעבר הוא עשה דברים שוליים (שריפת צמיגים, תליית כרוזים, הנפת דגלי אש"ף, וכו') יכול לעבור את ביקורת הגבולות ומיד להודיע שהוא לוקח את האחריות לסידרה של מעשי חבלה ולא נוכל להרים אצבע נגדו.
חבל, שהצוות הישראלי לא השקיע יותר מחשבה בניסוח של ההסכם.

ד"ר אהרון לרנר, רעננה

ז'בוטינסקי, ההסתדרות והתהליך המדיני לשלום

התייחסותו של ז'בוטינסקי להסתדרות הכללית היה ביקורתי ואמביוולנטי. הוא הרחיק לכת מכולם והעלה רעיונות נשגבים של מדינת רווחה, על־פי עקרונות התנ"ך והתייחסות לחברה מודרנית בת־ימינו, יותר מתורתן ומהישגיהן של ההסתדרות ומדינת ישראל.

ז'בוטינסקי היה גדול הוגי־הדעות וגדול הליברלים וההומניסטים מכל אבות הציונות. הוא הקדים את האחרים במשנתו המדינית, לא רק ביחס לארץ־ישראל השלימה ושתי גדות לירדן, אלא גם בתפיסה מדינית פרגמטית, ריאליסטית, מוסרית, ליברלית הומניסטית ושיוויונית.

לאחר מלחמת העולם הראשונה ויתר על מזרח הירדן וחיזק על־ידי כך את התמיכה בהקמת בית לאומי לעם היהודי בארץ־ישראל.

בשנת 1906 כינס בהלסינקי ועידה של כל הנציגים הציוניים ברוסיה ופירסם מיסמך הנקרא "הלסינגפורס" שעיקרו – מתן זכויות שוות ליהודים וליתר המיעוטים באירופה ובעולם כולו. בנוסף לכך, מתן אוטונומיה למיעוטים בנושאי דת, לאום, תרבות, חינוך וארגון קהילתי. באותו מיסמך הוא מתייחס גם למיעוט הערבי בארץ־ישראל ובמדינת היהודים – כי תקום, ואומר: "הנני מתגאה בהשתייכותי לקבוצה שניסחה את תוכנית 'הלסינגפורס', תוכנית הזכויות הלאומיות לכל העמים החיים בתוך מדינה אחת... יסודה של התוכנית הוא שיוויון זכויות מוחלט. הנני מוכן להישבע בשמנו ובשם צאצאינו שלא נפר לעולם שיוויון זכויות זה ולא נעשה ניסיון לדחוק את רגליו של מישהו ממדינת היהודים. כפי שהנכם שומעים, זה 'האני מאמין' שלי".

"האוטונומיה" לפי ז'בוטינסקי כוונתה היתה לתת למיעוטים זכויות בנוסף לשיוויון מלא באזרחים במדינה. הוא התנגד לכל צורה של טרנספר [illegible].

המציאות שנוצרה אחרי מלחמת ששת הימים, יש להניח, שהיה בוחר באחת משתי הדרכים: או להחיל את החוק הישראלי על כל ארץ־ישראל תוך מתן שיוויון מלא לפלשתינאים ובנוסף לכך אוטונומיה בנושאי דת, לאום, חינוך, תרבות וקהילה, או שהיה מוותר על השטחים הכבושים ומכיר בזכותם של הפלשתינאים להקים לעצמם מדינה עצמאית על יד מדינת ישראל. יש להניח, שסידורי הביטחון שהיו מוצעים על־ידו, היו דומים לאלו שממשלת ישראל מציעה כיום ולאלו שתציע בעוד חמש שנים, כאשר לפלשתינאים תהיה יישות (מדינה) עצמאית.

סא"ל (מיל.) אורי רמון, כפר סבא

את מכבדי אכבד

בבחירות להסתדרות פעלתי ובחרתי בחיים הרפלד, אך לתודה לא זכיתי, לא אני ולא חברי הוותיקים שעימם שוחחתי, כי רוח החברות, ההערכה והכבוד ההדדי אפסו מעימנו זה זמן רב ועל כך באמרה "על דאטפת אטפוך..." וחבל.

מאידך, הצהרותיו ההומבסטיות של מזכ"ל ההסתדרות ח"כ חיים רמון וקברניטיהם החדשים של "החיים החדשים" מדאיגה אותנו, נוסף על הנתק בין "העבודה" וההסתדרות העלול לקעקע לא רק את הרעיון של ההסתדרות הכללית של פועלי ארץ־ישראל ומוסדותיה המפוארים, קופת־חולים, משען בתי־אבות וכו', אלא השררה וההתנבזות, הקנאה ולא במעט ההתנשאות, בהכרח תגרום להרחבת הפער החברתי, פגיעה עד כדי הריסת כל חלקה טובה בציבורנו, בחברתנו ובמדינתנו.

משום כך מייעץ אני למזכ"ל ההסתדרות ח"כ חיים רמון, פחות לדבר ויותר לעשות. ראשית לכבד את הקיים, לא להרוס ולא להרים יד, אלא לתקן ולחדש ערכי הדור, המוסר והצדק החברתי, עליהם מושתתת ההסתדרות ומוסדותיה מראשיתה, שהיוו המדינה בדרך, בהגנה, בהתיישבות וכו'. לחזק ערכים אלה שהנו ועמלו הראשונים: דוד בן־גוריון וברל כצנלסון ואחרים, כאבן־יסוד לחברה מתוקנת צודקת לכל אזרחי ישראל.

ברוך מרגליות, ירושלים
מרכז החוג ע"ש בן־גוריון

חנינה במחירי סוף העונה

מוסד החנינות חזר למוקד הכותרות של הפרשיות המפלגתיות הציבוריות.
ראשי מפלגת העבודה רצו לתת חנינה לחיים רמון ושאר המורדים שעזבו את המפלגה, כדי לעצור את המשך ההתפוררות הפנימית ולמנוע איבוד השלטון בהסתדרות, אך איחרו בעניין.

ראשי ההסתדרות, לעומת זאת, רצו לתת חנינה דווקא לאנשי הליכוד, כדי להבטיח לעצמם בעלי־ברית להבטחת שלטונם, ולמנוע פירות הניצחון מרשימת רמון, אך גם הם איחרו.

הממשלה נתנה חנינה לאלפי אנשי אש"ף וכמה מחבלים פעילים, כדי להבטיח בעלי־ברית נגד חמאס. ואולם אש"ף נתן חנינה דווקא לאנשי החמאס, כדי להבטיח לעצמם שקט פנימי באוטונומיה, והמשך המאבק נגד הכיבוש. גם במקרה זה ה"חנינה" לא עזרה.

הרב עובדיה יוסף דורש חנינה לאריה דרעי, ליאיר לוי ולש"ס, בתמורה להבטחת יציבות הממשלה והמשך תמיכה בתהליך השלום.

ברוני המטבע מבקשים חנינה לארנסט יפת ושאר הבנקאים המורשעים, כדי להבטיח צמיחה כלכלית, שוק חופשי והתעשרות כללית.

החלטתי, כי גם לי, "האזרח הקטן", יש זכות להצטרף ולבקש "חנינה":

● חנינה על כי לא הדלפתי סודות המדינה, בניגוד לכמה פוליטיקאים ויועצים בכירים.

● חנינה על כי שילמתי מס אמיתי, בניגוד לרבים שהשמיטו, העלימו והבריחו אך תמיד עיניהם "המוסרי" והם לא נענשו.

● חנינה על כי שירתתי במילואים כל השנים, בניגוד לאלפי "מסתדרים", חרדים ומשתמטים.

● חנינה על כי מעולם לא נחקרתי על פרשיות, חשדות וגניבות, בניגוד למאות בכירים, יחסנים ומקורבים, שקודמו בתפקידים ובתארים, כדי להשתיק פרשות ושחיתויות המגיעות בצמרות.

● חנינה על כי אני שייך לרוב הרוצה והמאמין עדיין, כי טובת המדינה קודמת לטובת כל מפלגה, בניגוד למיעוט יחסני וקולני, ההופך את חיינו לסרדומוקרטיה מפורדת ומושחתת, במקום דמוקרטיה מתוכנת ומאוחדת.

● חנינה על כי הייתי אזרח ופטריוט הגון, שהאמין בדגל, בלאום ובביטחון בערך עליון, בניגוד לאלה הרואים בהם חיזלון מחשבתי ו"מפלט אחרון" שמרני.

כולנו זכאים לחנינה ומחילה, בניגוד לחלק מנבחרי העם, החייבים לכולנו הרשעה עצמית, על אשר הפכו את המדינה לארץ אוכלת יושביה הורסת תקוותיה.

מתי דוד, רמת אפעל

ציתוטים

דבר יום שני כ"ד באב תשנ"ד 1.8.94

אתי גורדון

בשבח החוצפה הנשית

בדיון על השתלבות נשים בניהול, שהתקיים במסגרת מועדון הלקוחות של "סטטוס", הירחון להשיבה ניהולית, השתתפו פרופ' דפנה יזרעאלי (בתמונה)

מהמחלקה לסוציולוגיה באוניברסיטת בר אילן, ד"ר אריאלה פרידמן מהחוג לפסיכולוגיה באוניברסיטת תל אביב, צבה קינן, יועצת לפיתוח עסקים, וירדן לנדרון המנחה. כולם התכנסו לדיון בשאלה מי מפחד מנשים מנהלות. הגדילה לעשות פרופ' יזרעאלי שסעבה בשבח החוצפה, כקידום מבידות של האשה בשדה הניהול. לשם המחשה סיפרה על אשה שעולה לאוטובוס העמוס לעייפה ואומרת לגבר צעיר לפנות לה את מקומו. הגבר מביט בה בתמיהה והאשה אומרת לו כי אילו ידע מה יש לה היה קם מיד מיומתו. הגבר כמובן קם והאשה יושבת. כעבור זמן מה, ללא קשר למיקום תחנת העצירה של האוטובוס, מבקשת האשה מהנהג לעצור בפינת רחוב. הנהג אומר לה כי אין לו תחנה במקום הזה והאשה עונה כי אילו ידע מה יש לה היה עוצר מיד ולא מתווכח. הנהג המום עוצר, וכאשר האשה יוצאת מהאוטובוס הוא מעז לשאול אותה: "גברתי, אולי תוכלי לומר לי מה יש לך?". "חוצפה, הרבה חוצפה" אומרת האשה בחיוך מקסים".

גם ירדן לנדרון לא סכן ידו בצלחת וסיפר על מצב האשה כמנהלת בעולם השבוי במוסכמות גבריות. אשת עסקים שמנהל בכיר פוגש בה ושואל אותה "אולי את זקוקה לחברה?".

האשה, מבלי להתבלבל משיבה: "למה, יש לך אחת למכור לי?"
(בלהה דבורי)

מושינגטון לכנרת

הפרדת הכוחות בין ראש הממשלה יצחק רבין לשר החוץ שמעון פרס תימשך גם ביום חמישי, כאשר מרכז מפלגת העבודה יציין בכינוס מיוחד בכנרת 50 שנה לפטירת ברל כצנלסון. הכינוס ייפתח בזמש לפנות ערב בישיבה שתתקיים בבית העם של קבוצת כנרת. שם יישאו דברים שר החוץ שמעון פרס, פרופ' אניטה שפירא, ראש המועצה האיזורית עמק הירדן זאב שור ומוקי צור.

שעה לאחר מכן יעבור הכינוס לבית העלמין שעל שפת הכנרת, שם ינאמו יצחק בן־אהרון וראש הממשלה יצחק רבין.

מינוי חדש

שמואל אייל (בתמונה) התמנה למנכ"ל מינהל ההתנדבות והמלכ"רים, ארגון הגג של העמותות, המלכ"רים ואירגוני ההתנדבות בישראל, שהוקם בשנת 1986 ביוזמת הג'וינט. הוא מחליף את דר' ישראל סלע, היוצא בשליחות הג'וינט להונגריה.

בארבע השנים אחרונות היה אייל מנהל רשות הקליטה העירונית בירושלים וקודם לכן מנכ"ל "אלכא" - האגודה לפיתוח כדאים בכיר בשירות הציבור, המשותפת לג'וינט ולממשלה.

צעד מפתיע

אל מרוס נשיא "הועד היהודי־אמריקאי" ומנכ"ל האירגון דיויד האריס, הוללו בימים האחרונים הפתעה. הם הודיעו על תמיכתם הזר משמעית לצירופה של גרמניה כחברה קבועה במועצת הבטחון, לשם חיזוק המוסד הזה בהתמודדות עם איומים על השלום והבטחון בעולם. אף כי החלטתם נמסרה לנשיא ארה"ב ביל קלינטון התומך מכבר בכך, היא מכוונת כמובן לאוזני ממשלת בון, והקנצלר הלמוט קוהל.

אלפי מבקרים הציפו את צמת במהלך שלושה ימים ושלושה לילות, והגגו עם 200 כליזמרים בשירה ונגינה. גולת הכותרת היתה בבית הכנסת אבוהב בפתיחת הפסטיבל שם נערכה חתונה אותנטית של זוג מארה"ב במני קהל של 3000 איש, בהשתתפות ראש העיר משה חגיאג שקרא לצעירים יהודיים מהאפיץ מהעולם לעלות ולהתנחל בצפת. בפרס מיוחד זכה הירוקוארד־הולין אבי פיימנבה, שקיבל 5000 שקל על תרומתו ליצירת אווירה מקורית ויצירת קשר יהודי עם הקהל. בין הבאים היו גם מזכיל מפלגת העבודה ח"כ ניסים זוילי (בתמונה) עם כליזמר בפרנו השמואל עצמון.

הועד היהודי אמריקאי התייצב ב־15 השנים האחרונות בראש אותם האירגונים היהודיים בארה"ב שטיפחו קשרי גומלין ממוסדים עם שלוחות הממסד הגרמני. הצעד האחרון, עשוי לזכותו בבכורה בקשרים אלה בעשור הבא ואף לחזק את השפעתו בעמידה על אינטרסים יהודיים מול גילויים אנטישמיים וגזעניים מימין. בקרב יהדות ארה"ב ימצאו בלי ספק גם אירגונים שיסתייגו מהחלטה זו.
(ש.ש.)

ביקור רם מעלה

תיאודור וייגל בן ה־55 הוא יורשו של פרנץ יוזף שטראוס כמנהיג המפלגה הנוצרית־סוציאלית בבוואריה ומשמש זה שנים כשר האוצר בממשלת בון. בין אם תוכה הממשלה השמרנית הנוכחית בגרמניה בניצחון מחודש בבחירות הכלליות בעוד חודשים ובין אם תקום קואליציה גדולה בין הנוצרים־הדמוקרטים לאופוזיציה הסוציאל־דמוקרטית, נראה, כי מקומו של וייגל בעמדת מפתח מובטח גם בממשלה הפדרלית הבאה, אלא אם כן תחול הפתעה ותקום ממשלת שמאל של הסוציאל־דמוקרטים והירוקים.

וייגל הגיע בימים אלה עם בני משפחתו לביקור פרטי בירושלים ובאילת ויוועד היום עם שר האוצר אברהם שוחט ושר החוץ שמעון פרס ועם אישים אחרים.
(שלמה ש.)

מטעל המים המציא המבואה הרשה למור מתגלגל לצורך העניין הסבר מבנית להנות מסבר ברשימי פים למיניהם. המבנית המתגלגלות נקראות בשם גלגלמור הן דומות לאוטו־גלידה, רק שבמקום גלידה אפשר לקנות ברשימי למור. הגלגלמור של מפעל הפיס יעבור בכל הישובים, המושבים והשכונות המרכזיים בצפון הארץ והדרומה וימכור את כרטיסי מפעל הפיס המגוונים. לענין נרתמה הדוגמנית לימור פורת (בתמונה) שהגביל את קודם המכירות.

בחירות בלי הפסקה

(המשך מעמוד 9)

העירייה. פריימריס פתוחים או סגורים יתקיימו לבחירת מועמד לראש הממשלה וראשי העיריות. מצב זה יוסיף כסף ויביא לשליטתן של המפלגות בשליחיהן.

בדרך זו יתקיימו פריימריס פעם אחת בכל חמש שנים למוסדות המפלגה, ואלה יבחרו את נציגיהם למוסדות ההסתדרותיים, המוניציפליים, הסוכנותיים, לכנסת ולממשלה. הנבחרים יוכלו לתפקד בשקט ולדאוג לקשר עם נציגי הציבור שנבחרו.

אם לא ישתנה המצב הקיים ישלטו במערכת הפוליטית בישראל רדידות, דמגוגיה ושטחיות, שיגרמו שחיקה מואצת של הנבחרים.

למה שתקתם?

(המשך מעמוד 9)

וקריסתו תהיה בלתי־נמנעת. פה ושם יקוננו כמה קינות על התמעטות חופש הביטוי, על פאר העבר שחרב, ולא הרבה יותר מזה.

האופטימים ללא תקנה שבינינו מאמינים שאפשר להציל את "דבר" גם אם ההסתדרות אינה רוצה בו, שאפשר לבנות חלופה טובה יותר, אמיצה יותר, אוטונומית יותר. אבל כדי שהחזון הזה יתממש זקוק העיתון למנהיגות בהסתדרות שתוביל אותו באומץ ובנדיבות יחד איתנו. אחרי הכל, בלי מנהיגות מהסוג הזה גם "עזה תחילה" והשלום עם ירדן היו נשארים בחלתם ההזויה של האופטימים ללא תקנה.

מודעות עד חצות
אבל, לוח ומסחריות בחיוג חינם
177-022-3000
מוקד ארצי

נהג!
פחות מהירות והרבה זהירות
תודה

חירום

תורנות בתי מרקחת

תל־אביב
אחוה – דיזנגוף 165 – 5224717
אפרסמון – יהודה הלוי 110 – 5613010
בן־יהודה – בן־יהודה 142 – 5223535 (עד 03.00)
סופרפארם – איינשטיין 40 רמת־אביב – 6413730 (עד 24.00)

ירושלים
שטראוס א' – אביגדורי 3 – 706660

חיפה
בלפור – מסדה 1 – 622289

פתח־תקוה
פינסקר – פינסקר 2 – 9310585

רמת־גן
פינסי – חיבת ציון 43 – 6182821

בת־ים
מור – חביבה רייק 20 – 588360

טיפול נמרץ לב

- לב 1 – שירות 24 שעות – 03-5618791
- שח"ל – 03-5625555
- נטל"י – 177-022-4224, 03-5757788

ניידת טיפול נמרץ

- אשדוד 08-551333
- בית־שאן 06-587223
- בת־ים 03-5511111
- הרצליה 09-541333
- חדרה 06-322333
- חיפה 04-512233/4
- טבריה 06-790111
- ירושלים 02-523133
- כפר־סבא 09-33222
- כרמיאל 04-988555
- מגדל העמק 06-540062
- מעלות 04-979333
- נהריה 04-823333
- נצרת 06-573535
- נתניה 09-623333
- עכו 04-912333
- עפולה 06-593334
- פתח־תקוה 03-9311111
- קריית־ביאליק 04-761062
- קריית־שמונה 06-944333
- ר"ג, ב"ב, גבעתיים 5793333
- רחובות 08-451353
- כרמיאל 051-897074
- תל־אביב 03-5460111

מרפאות שיניים

תל־אביב
- דיזנגוף סנטר שער 3 או 5 טל' 294869, 03-285822
- טיפולי חירום בבי"ח אסותא – טל' 5201515-03, 5201432/1. 24ש'. גם בשבת וחג.
- טיפולי חירום, בי"ח איכילוב, תל־אביב. עד חצות (כולל שישי־שבת). 03-5436696
- תורנות 24 שעות – ה' באייר 20 (כבר המדינה) טל' 254397, 03-452173: יהודה המכבי, איתורית 03-5449911, מנוי 4318.

יפו: יפת 99, 09.00-13.00, 16.00-02.00, טל' 864256.
גבעתיים: וייצמן 12, טל' 324547 איתורית 5193193 מנוי 3743.
ירושלים: צפת 23, טל' 251794, 02-253767. בי"ח משגב לדך – טל' 02-633708, 08.00-16.00, ו' 08.00-19.00.
בת־ים: מרפאת שיניים לטיפולי חירום – קניון בת־ים רח' יוספטל טל' 5531505 – 24 שעות ביממה.

ופגעי אלימות

- סיוע לקורבנות אונס: ת"א (24 שעות) 234819-03. ים 02-514455. חיפה 04-382611. אילת 059-31977
- ויצ"ו – לנשים מוכות – טל' 5461133: טל' 08-558506 – 24 שעות – 02-514111 – 07-376310.
- מסל"ן – קו פתוח לנשים – נפגעות אלימות מינית – מרכז סיוע לנשים בנגב. 08.30-12.00, 16.00-19.00, טל' 057-74907.
- אור ארום – למען נפגעי אלימות שוטרים והתעמרות, בתוך האגודה לזכויות האזרח בישראל. טל' 03-663162/3
- נעמת – ייעוץ בבעיות אלימות במשפחה, א'-ה', 9-16, 03-231675, 03-235922
- מכונים אנונימיים (אנ.איי.), מידע תמיכה וסיוע 24 ש'. 03-5131046
- זכויות הגבר במשפחה. 24 ש'. 04-322003, 04-256417, 03-378572.
- האגודה להגנת הילד: 03-6961070, 03-6956763

תחבורה

- קווי אוטובוס "דן" טל': 5614444.
- "אגד" – טל': 03-5375555
- זמני נחיתת מטוסים. תקליט: 03-9731111
- מודיעין נמל התעופה: 03-9712484
- רכבת וזמני נסיעה והגעות באמצעות "טלמסר" טלפונים: 04-303133, 03-5652200.

עזרה רפואית ונפשית

- ער"ן, עזרה ראשונה נפשית. ת"א 03-5461111, לילדים ולנוער 03-6961113, ים 02-610303. ק ברזוסית. 02-661122. חיפה 04-672222/3. ק ברזוסית. 04-672224. נתניה 09-625110. ק ברזוסית 09-828755. ב"ש 07-281128. ק ברזוסית 07-275871. סניף הגליל 04-9988410. כ"ס, 09-974555. חדרה 06-346789. ק ברזוסית 06-343269.
- המרכז להתנדבות בישראל, 03-5614164 לוקקים למתנדבים ולמבקשים להתנדב.
- מגן, יעוץ למשפחות נפגעות סמים. א'-ה' 09.00-14.00. 03-829970.
- אנוש – יעוץ למשפחות נפגעי נפש, 5400474-03, 03-5400672.
- יד ביד, אוזן קשבת לילדים לנוער ולהורים 24 ש'. 03-226027, 04-229488, 04-922222, 02-243358, אילת 09-76366. לחייל 222732, מ־17 עד 24.
- "אוזן קשבת" לנוער ולהורים. מרכז עירוני ר"ג. 6728697, 6734752, ב' 8.00-13.00, ד' ה' 16.30-19.00.
- "אל־סם" – רח' פקיעין 7, ימים א'-ה': 16.00-20.00. טל. 5463587, 54620276, 02-663902, 02-663828.
- הועד למלחמה באיידס. מידע וסיוע לחולים 03-614576, 03-566380. ת.ד. 33602 ת"א.
- אלי, אלימות כלפי ילדים. 03-438879, 03-261070. מ־08.00 עד 22.00.
- "הקו הלבן", אוזן קשבת להומוסקסואלים ולסביות. 03-292797. ימי א', ג', ה' מ־19.30 עד 23.30.
- קופת־חולים – מוקד מידע רפואי. א'-ה': 08.00-20.00, ו': 08.00-15.00. טל'. 03-433300.
- נר"א – שירות רופאים לביקורי־בית, בכתובת נר"א. שעות 19.00 עד 07.00. טלפון חירום 101.
- חרד מיון פרטי חוזק, מר"מ, קהילת סלוניקי 9 (ליד ביתן) ת"א, 499978.
- אלכוהוליסטים אנונימיים. הפניה לפגישות: 03-319281, 03-202951, 03-319845.
- אלכוהוליזם (24 שעות) 03-721161.
- אלכוהוליסטים אנונימיים ירושלים. 02-630524, 02-830092.
- "קשב לקטיש", אבל, 03-299089. א'-ה' 09.00-14.00.
- אוזן קשבת לגיל המבוגר רמת השרון ימים א'-ה' 16.00-20.00, טל' 5493244.
- נשים במצוקה, קו ארום 09-585720.
- ארגון הורים ארצי, אוזן קשבת לילדים ונוער 24 שעות ביממה. 03-621515.
- "יד שרה" – שיקום החולה. ים 02-244242, ת"א 03-812304, חיפה 04-381704.
- "הוגל"ה" – תמיכה בהורים של לסביות והומוסקסואלים: טל. 03-587779.
- תמיכה נפשית לחולי סרטן. 02-435516.

בעמק הירדן מחכים לסטודנטים מאירביד

בעוד הטקסים בוושינגטון בעיצומם ובפמליותיהם של המלך חוסיין וראש הממשלה יצחק רבין מתטעמים עדיין מההיסטוריה הנעשית לנגד עיניהם, החלו קיבוצי עמק הירדן להפוך את חלום שיתוף הפעולה הישראלי-ירדני לעשייה הרוקמת עור וגידים. במקרה זה – לימודים משותפים, במכללת צמח שבעמק

מתברר, כי עוד בטרם נערך המפגש ההיסטורי בבית הלבן ובעצם, שעות אחדות לאחר שפורסמה דבר הפגישה לפני כשבועיים, כבר התכנסה במכללת עמק הירדן קבוצת חברים בהם ראש המועצה האזורית עמק הירדן, זאב שור, מנהל המכללה, ישראל אלקבץ מתל-קציר וקבוצה של מורים חברי קיבוצי האזור, כדי לבדוק אם וכיצד יכולה המיכללה בעמק הירדן להשתלב במעשי השלום בין ישראל לירדן. עד מהרה הוברר כי תוכניות ורעיונות יש למכביר. רק צריך לעשות עוד כמה צעדים כדי לממשם.

״יש הרבה מן המשותף״, מציין ישראל אלקבץ ומפרט, ״קודם כל, יש עניין של לימוד שפות. הירדנים ילמדו עברית

שמעון וייס

שיחות קיבוץ

והישראלים ילמדו ערבית. אני משוכנע שהסכם השלום יסלק רתיעה פסיכולוגית שיש לסטודנטים ישראלים מלימודי הערבית ואולי גם להיפך. אחר-כך אפשר להרחיב את לימודי התיירות במגמה משותפת לישראלים ולירדנים. כיום יש במכללה מגמת תיירות לתואר ראשון, אבל במסגרת הלימודים המשותפים עם הירדנים אפשר לפתח אותה יותר. כבר עתה אנחנו יושבים עם ד״ר יואל מנספלד מאוניברסיטת חיפה שהוא מומחה לתיירות, על גיבוש הלימודים בתחום זה שיתאימו גם לשכנים מעבר לגבול״.

ולבד מתיירות יש, מן הסתם, תחומים שהגבול בין ישראל וירדן אינו קיים לגביהם. איכות סביבה, למשל, עם דגש על נושאי מים וכנרת ומניעת זיהום, שלא לדבר על פיתוח השפה האנגלית כחלק מהגברת הקשר משני צידי הירדן ובכל מקרה, תוכניות ורעיונות לא חסרים. ״מבחינתנו״, אומר אלקבץ, ״אפשר להתחיל כבר מחר. רק שיתנו אור ירוק. אתה שואל, למה אנחנו בטוחים כל כך מהר? זה טבעי לגמרי, שהרי המוסד האקדמי הקרוב [illegible] הוא מכללת עמק הירדן בצמח ואני מקווה שלתושבים הירדנים יהיה עניין ללמוד איתנו, לא פחות משלנו יש עניין לעבוד איתם. ברגע שיתנו אור ירוק ממשרד החוץ, נתחיל במו״מ איתם, לא על בסיס של נותני ידע או פטרונים, אלא על בסיס של שותפות ודו-צדדיות״.

ראש המועצה האזורית, זאב שור, נשמע גם הוא נלהב, אך ככל שמדובר בצד המעשי, הוא זהיר יותר ומעדיף לתת למהלך המדיני להתקדם קצת קדימה, בטרם יעלה את נושא שיתוף הפעולה האקדמי בין מכללת צמח לשכנים מירדן. זה לא אומר שהנושא לא הגיע אל שולחנם של הנוגעים בדבר במשרד החוץ ובמשרד החינוך, אבל שור, כמי שממונה על יחסי החוץ של הפרוייקט המשותף מבית המדרש של מכללת עמק הירדן, לא ממהר ללחוץ על קובעי המדיניות בירושלים. הוא משוכנע שגם זמנו של הפרוייקט בעמק יגיע. ולא עוד הרבה זמן.

כך או כך, סרגל העבודה של התחבורה האזורית במועצה בעמק הירדן כבר ערוך ומוכן לשלוח את האוטובוסים הצהובים של המועצה לאירביד, לשוני ולכפרי הסביבה להביא סטודנטים למיכללה בצמח ולהחזירם בתום יום הלימודים. בעמק הירדן משוכנעים שהחזון הזה הולך להיות מציאות יום-יומית בעוד זמן לא רב.

עמק הירדן. מחכים לשלום

חגיגת 70 צנועה באפיקים

במשך שנים רבות, לא תמיד בטובתו, נחשב קיבוץ אפיקים לאחד הקיבוצים הגדולים, המבוססים והעשירים בתנועה הקיבוצית. בני הקיבוץ וחבריו הותיקים זוכרים וודאי עד היום את שאלות שכניהם מקיבוצים אחרים, שלוו תמיד בקורטוב של קינאה, ונוסחו בערך כך: אתה מאפיקים? זה קיבוץ או עיר? אתם עשירים מאוד, נכון?

מאז עברו הרבה מים באפיקי הירדן והירמוך הסמוכים לקיבוץ בעמק הירדן ואל שנת השבעים שלו מגיע קיבוץ אפיקים אומנם, עדיין כקיבוץ השני בגודלו בתנועה הקיבוצית, אך שקוע בבעיות כלכליות קשות ובחובות שהוא מתקשה להתרומם מהם. שורה של כשלונות עסקיים בתחום התעשייה דרדרו את מצבו הכלכלי והמשקי של הקיבוץ הוותיק והתחושה בחצר הקיבוץ אינה קלה.

עם זאת, מי שמכיר את אפיקים יודע, שאלמלא חוסנו החברתי, וודאי היה מגיע לקריסה כמעט מוחלטת. מצבו החברתי מניח את הדעת בנסיבות הכלכליות שבהן הוא מצוי ויש הטוענים, כי לא מעט קיבוצים בעמק ומחוצה לו, שמצבם הכלכלי שפיר, מתקנאים במצבו החברתי של קיבוץ אפיקים. מסורתית מתנדבים ורבים מהחברים מוכנים ליטול תפקידים ולשאת באחריות היום-יומית.

ביום התקופה, מציין היום הקיבוץ באופן צנוע, אבל חגיגי, מלאות שבעים שנה להקמתו בידי קבוצה של חניכי ״השומר הצעיר״ שעלו מרוסיה, הגיעו לחצר כנרת ועברו משם כעבור שמונה שנים לנקודת הקבע, בה מצוי הקיבוץ כיום. המצב הכלכלי חייב צמצומים ולכן הוחלט לערוך מספר אירועים פנימיים משותפים למבוגרים ולצעירים בלי לשכוח את אלה שאינם, ולציין את יום הולדת הקיבוץ שחל מדי שנה ב־2 באוגוסט ביומיים בלבד, ולא במשך שנה. אלה יסתיימו באירוחו של מועדון הזמר של עמק הירדן באפיקים לחגיגה של שירים עם שרהל׳ה שרון, השכנה מאשדות יעקב.

חרף מצבו הקשה משוכנעים בתנועה הקיבוצית שאפיקים יוכל להתגבר על הקשיים, גם אם יהיה צורך לערוך שינויים דרסטיים במבנהו, שהרי כבר אמר פעם מישהו בהקשר אחר שקיבוץ אחד כמו אפיקים שווה עשרה קיבוצים קטנים. עובדה, מצבו הכלכלי הקשה לא מונע את גידולו לכדי למעלה מ־1500 חברים והמספר לא קטן. מדרכותיו, מרשאותיו ובתיו של הקיבוץ הומים בחברים, ילדים ואורחים וגם קליטת העלייה לא פסחה עליו. אולי לא כל בניו חוזרים לאחר שירותם הצבאי והטיול ברחבי העולם, אבל גם אלה שעוזבים שומרים על קשר, כי בית נשאר בית. ובחג השבעים (מקבוצת הראשונים נותרה רק חברה אחת) מותר להסיט לרגע את קשיי היום-יום והביקורת, ולהתייחס אל היש – וחצר אפיקים, הוא יש אחד גדול ומרשים.

החוק ישגיח על עיסקות טיעון של הצווארון הלבן

עברייני צווארון לבן שוכרים לעצמם עורכי דין בעלי מהלכים ביחידה הארצית לחקירות הונאה, או ביחידה לחקירות פשעים, כדי שאלה יפעלו למניעת הטלת עונש בפועל וישיגו עיסקת טיעון, שבה יוטל עונש על תנאי, בלי שמשהו יוכל לערער על כך. למעט השופט, אולי

נתן דרועי

פרקליטי א״י

בדרך זו, של עסקת טיעון, נחלצו ממאסר בפועל עשרות עברייני הברחות כספים, מחזיקי מט״ח שלא כדין, אנסים, משתמשים בסמים, עברייני מס למיניהם ורבים אחרים. גם הביקורת הציבורית סביב עניין זה התפרסמה עשרות פעמים במסגרות שונות, אבל לשווא.

הפגם המוסרי שבעשיית עיסקאות טיעון, תחת מטרייה כבדה של הפרקליטות וגורמי החוק האחרים, זכה כבר לכינויים רבים ובהם ״פגם מוסרי״, ״פרוטקציה לבעלי מהלכים״ ועוד כהנה וכהנה.

לפני כעשר שנים נערך, ביוזמת משרד המשפטים, נערך מחקר בנושא עסקות הטיעון. האחראים עליו היו פרופסור א. הרנון וד״ר קנת מן. המחקר שימש בסיס לדיונים במשרד המשפטים, ובוועדה לסדר הדין הפלילי של המשרד, ונקבעו עקרונות, שתכליתם לעגן את הנושא בחקיקה.

להלן כמה מהעקרונות שנקבעו אז:

א. ניתן לערוך הסדר טיעון, רק אם הדבר עולה בקנה אחד עם טובת הציבור.

ב.הסדר טיעון יעשה רק באישור רשות תביעה בכירה.

ג.הסדר טיעון לא יבטיח בשום מקרה, כי עברו הפלילי של הנאשם לא יובא לידיעת בית המשפט וכי התביעה לא תערער על קולת העונש.

ד.באחת הגרסאות שהוצעו אז ניתן גם מעמד לקורבן העבירה (מי שנפגע מהפעילות הפלילית) בעשיית הסדר הטיעון.

ה.בית המשפט לא יטול חלק במו״מ לקראת הסדר הטיעון.

ו.הסדר הטיעון יעמוד במבחן הדיון בבית המשפט.

ז.הסדר הטיעון יחייב את שני הצדדים.

עד ל־3 באוגוסט 1994 , בימים הקרובים, אמורים ראשי משרד המשפטים לסיים את הערותיהם על תזכיר חוק חדש (חוק סדר הדין הפלילי - תיקון הסדרי טיעון התשנ״ד - 1994) שמעגן בחוק את הסדרי הטיעון השונים. התיקון בחוק הוא פרי המלצתה של וועדה לסדר הדין הפלילי שפועלת ליד משרד המשפטים ובראשה עומד שופט בית המשפט העליון השופט אליהו מצא.

ועדת מצא עסקה בעיגון ההסדר הזה בחוק תוך שהיא לוקחת בחשבון, כמובן, פסיקות ודרשות של בית המשפט העליון בעניין זה.

עם זאת, ראוי לציין כי דעות חברי הוועדה נחלקו בכמה סוגיות. למשל, בשאלת היקף דעתו של בית המשפט לסטות מהסדר הטיעון שהובא בפניו על ידי הצדדים. רוב חברי הוועדה סברו כי יש לתת להסדר הטיעון כוח מנחה במידה זו או אחרת. דעת המיעוט תמכה בגישה שלפיה בית המשפט אינו מחוייב על פי הסדר הטיעון. שאלת כוחו המחייב של הסדר הטיעון מובא בהצעת החוק החדשה בשלוש גרסאות שונות.

נושא נוסף שבו נחלקו הדעות בקרב חברי הוועדה הוא שאלת מעמדו של קרבן העבירה בהליכים של הסדר הטיעון. חלק מחברי הוועדה סבר שבעבירות שעניינן סיכון חיים, עבירות מין, פגיעה בקטינים ובהסדרי ישע ופגיעה בחירות, מן הראוי להביא לידיעת קורבן העבירה את תוכן ההסדר ולשמוע את עמדתו. רוב חברי הוועדה סברו, כי אין לאמץ גישה זו מן השיקול הבא:

העניין המכריע לעשיית הסדר טיעון הינו שההסדר עולה בקנה אחד עם טובת הציבור וחומרת הפגיעה בקורבן הינה חלק מהשיקולים הנשקלים במסגרת שקילת טובת הציבור. כמו כן, הזמנת קרבן ״להעיר את הערותיו״ אין בה תועלת רבה לגופו של עניין והיא תעניק לו מעמד של צד בהליך הפלילי, דבר שהוא חריג לשיטה המשפטית של ישראל. ההצעה מביאה שתי גרסאות בעניין זה.

ח״כ יורם לס

מינוי שופט חוקר

באולם קטן בבית המשפט השלום בתל-אביב גובים, מזה שנים, עדויות של ניצולי שואה, שמועברות בתירגום, ולאחר חתימה, לאולמי בתי המשפט בחו״ל, שדנים בעניינם של פושעים נאציים.

זאת, אך לא רק זאת. מעת לעת, פונים גופים שונים ובהם ״האינטרפול״, משרד תביעות בעולם, למשרד המשפטים ומבקשים לגבות עדות לצורך קיום משפט נגד עבריין שיושב מחוץ לתחומי מדינת ישראל ועומד לדין במדינה הזרה. גביית העדות לא עוגנה מעולם בחוק.

לפני כמה ימים דנו במשרד המשפטים בתזכיר חוק שנושא את השם ״חוק עזרה משפטית למדינות חוץ (נוסח משולב) - מינוי שופט שיצא לקצבה (התשנ״ד - 1994) . תזכיר חוק זה בא להסדיר את פעולת חיקוד הדין הזאת, אך הוא גם מסמיך את בתי המשפט לגבות עדות, להוציא מסמכים, ולבצע פעולות משפטיות שונות, לבקשת רשות שיפוטית מחוץ לישראל. כך, עושה משרד המשפטים עבודה חשובה מבחינה בינלאומית ולמען שמירה על שמם הטוב של מוסדות אכיפת החוק במדינת ישראל.

בתזכיר החוק הזה הובהר כי תקציב המדינה מכסה את הפעולה הזאת, ויש להעבירה לידיהם של שופטים שפרשו לפנסיה. מי שאמור למנות את השופטים החוקרים בישראל הוא שר המשפטים בהסכמת נשיא בית המשפט העליון.

המרדה מהי

גופי הימין השונים מצטעצעים במילים מהתנ״ך כדי להצדיק דברים חריפים שהם אומרים כלפי מוסדות נבחרים של המדינה, ובראשם ממשלת ישראל הריבונית. אחד הגופים הללו הוא ״חי וקיים״, שאחד מראשיו הוא יהודה עציון מראשי המחתרת היהודית בעבר.

בעת שראש הממשלה יצחק רבין ישב בוושינגטון עם הנשיא קלינטון והמלך חוסיין, הוציא האירגון כרוז ובו נאמר, כי ממשלת ישראל ביטלה באופן רשמי את קריאתו ההסטורית של מוטה גור ״הר הבית בידינו״. היום הזה, שבו קרה העניין הזה בוושינגטון, ״יירשם בדברי הימים כצעד נוסף של בגידה ביעודי האומה, בתכליתה של שיבת ציון, ובנצח ישראל אשר לא ישקר״.

ובהמשך נאמר בהדגשה כך:

״אבל יום הטיהור של ההר לא יגיע, בלי שנתנער מן ההנהגה הנוכחית, בלי שנמרוד בה מפני שמרדה היא בתורת ישראל ובכל נצח דברי ימינו, בעבר ובעתיד. תנועת ׳חי וקיים׳ מתנערת מן ההנהגה הבוגדת ומתייצבת ליסד את ההנהגה הנאמנה. העתיד שייך לנאמנים ועובדי אלוהים יכלו, עש יאכלם״.

סעיף 21

לא מעטים מתקשים, בעצם ימים אלה, לקבל עבודה, בגלל סעיף 21 , שבו סומנו בצבא. שר המשפטים פרופסור דוד ליבאי תמך בסוף השבוע בשם הממשלה בהצעת חוק פרטית של חבר הכנסת יורם לס, האוסרת על מעבידים לדרוש מעובדיהם להציג את הפרופיל הצבאי שלהם ולהגביל את קבלתם לעבודה בגללו. שר המשפטים אמר, כי הפרופיל הצבאי שנקבע לאדם בגיל 17 על סמך שיקולים של רשויות הצבא ולצרכיהן, יכול אחר כך לרדוף אדם כל ימי חייו.

חוות דעת של מומחי משרד המשפטים תמכה עקרונית בהצעת החוק, אך הציעה לשים לה סייג אחד כדי שרשויות הבטחוניות תוכלנה בכל זאת לדרוש את הצגת הפרופיל הצבאי של מועמדי לעבודה מכיון שעבורן תנאי הכשירות הצבאיים ישימים ורלבנטיים.

היועצת המשפטית של משרד העבודה והרווחה של הכנסת וועדת השרים החליטו להציג לחבר הכנסת יורם לס את חוות הדעת של משרד המשפטים, כדי שיסכים לעבד את הצעת החוק שלו לפיה. לאחר שחבר הכנסת לס הסכים לסייג את הצעתו, בהתאם למוצע על ידי משרד המשפטים, תמכה הממשלה בהעברת הצעת החוק לוועדת העבודה והרווחה של הכנסת.

נחל חווארים בסכנה

המועצה האזורית רמת הנגב אישרה באחרונה הקמת אתר תיירות פרטי ליד נחל חווארים, בליבו של שטח טבעי שמור. החברה להגנת הטבע, רשות שמורות הטבע והתושבים באזור מתנגדים בחריפות: האתר יפגע קשות בסביבה

מאת אמיר רוזנבלום

כ־1,400 בני אדם מכל הארץ השתתפו ביום שישי שעבר בסיורי הצלה לאור הירח לאורך נחל חווארים, במחאה מאורגנת של תושבי האזור נגד הכוונה לפגוע במקום.

לוועדה לתכנון ולבניה במחוז הדרום הוגשה באחרונה הצעה להקמת אתר פרטי לתיירות מדברית בליבו של הנחל. דוברת החברה להגנת הטבע, אורית נבו, מסרה, כי האתר הפרטי -״אבי סיורי מדבר״ – אמור לכלול מבנים, אוהלים, מכלאות לגמלים, מטבח, שירותים חנויות, ולצורך הקמתו יבנו במקום תשתיות ביוב, מים, חשמל ודרכים. ״פעולות הבינוי הללו יפגעו קשות בשטח ובמרקם האקולוגי במקום״, אמרה נבו. ״המפגע ימוקם בליבו של השטח ובשל מיקומו הגיאוגרפי יראה ממרבית אתרי הטיול שבאזור, הן בתצפית יום והן בשעות הלילה. הדבר יפגום באפשרויות הטיול של עשרות אלפי מטיילים הפוקדים את הנחל מדי שנה״.

בעבר כבר נדחתה הצעה דומה להקמת הפרוייקט על-ידי היזם ״אבי סיורי מדבר״, בגלל טיעונים סביבתיים. עתה, טוענים אנשי החברה להגנת הטבע, שוב מציג היזם את התוכנית בוועדה המחוזית, בעידודו של ראש המועצה האזורית רמת הנגב, שמואל ריפמן.

״הגופים ׳הירוקים׳ ותושבי האזור לא מתנגדים ליוזמות תיירותיות, אולם הם דורשים שהאתר יוזז כמה מאות מטרים מהמקום המתוכנן, כך שמיקומו לא יפגע בסביבה ולא ייכרת הענף ממנו מתפרנסים יזמי התיירות באזור. בארצות אחרות כבר למדו שאין להציב את התשתיות לתיירות טבע בליבו של השטח הטבעי, אלא בשוליו על מנת שגורם המשיכה העיקרי ינזק מעט ככל האפשר״, אמרה דוברת החברה להגנת הטבע.

״האתר ישתלב״

בתגובה אמר ריפמן, כי הפרוייקט אושר במליאת המועצה ברוב גדול במסגרת מדיניות המועצה לפיתוח התיירות, התעשייה וההקלאות באזור. ״מדיניות הפיתוח היא תחליף לשטחי אש, אתרי פסולת מזיקה, פסולת רעילה ובורים גרעיניים. ׳אבי סיורי מדבר׳ היא חברת תיירות מובילה, המודעות האקולוגית היא אלמנט חשוב בפעילותה. האתר ישתלב בנוף השטח הבנוי יהיה חד קומתי ובגודל ההכרחי. התיירים ישנו ויאכלו באוהלים בדואים ומפגעי הרעש והביוב יטופלו על הצד הטוב ביותר״, הבטיח ריפמן. ״אני משוכנע שהאתר לא יפגע במסלול ההליכה בלילות וגם בעתיד נמשיך להנות מיופיו של נחל חווארים״.

עולם חי עשיר

נחל חווארים הוא נחל קצר העובר דרומית מזרחית לכביש שדה בוקר-מצפה רמון ויורד אל נחל צין ועין עבדת. איזור הנחל מצטיין בתופעות גיאומורפולוגיות נדירות, אשר יוצרות מערכת אקולוגית בלתי פגועה יחסית ועולם חי-צומח עשיר. לדברי אנשי החברה להגנת הטבע, נוף הדך הצהבהב של הנחל מזמן למטיילים חוויה בלתי נשכחת בלילות ירח.

שימרו
על
ארץ
ישראל
יפה

הראל המשמר השקעות בע״מ

הודעה

על מועד האסיפה הכללית השנתית של בעלי המניות של החברה

ניתנת בזה הודעה כי האסיפה הכללית השנתית של בעלי המניות של החברה תתקיים ביום ה׳, 11 באוגוסט 1994 בשעה 17.00 במשרד הרשום של החברה, רחוב יבנה 30, תל-אביב.

על סדר היום

1. דו״ח הדירקטוריון.
2. אישור הדו״חות הכספיים ליום 31 בדצמבר 1993.
3. בחירת דירקטורים וקביעת שכרם ושכר בעלי עניין בחברה.
4. מינוי רואי חשבון וקביעת שכרם.
5. שונות.

אם תוך חצי שעה מהמועד שנקבע לאסיפה לא יימצא מנין חוקי, תדחה האסיפה לאותו יום בשבוע שלאחר מכן באותה שעה ובאותו מקום. אם באסיפה נדחית זו לא יימצא מנין חוקי תוך מחצית השעה, יהוו שני בעלי מניות הנוכחים בעצמם או על ידי בא כוחם מנין חוקי.

כל בעל מניות רשאי למנות בא-כח שיופיע לאסיפה ויצביע בשמו ובלבד שכתב יפוי כח יופקד במשרד החברה לפחות 48 שעות לפני המועד שנקבע לקיום האסיפה או האסיפה הנדחית לפי העניין.

בפקודת החברה
הדירקטוריון

אוקטובה החזקות בע״מ
(להלן: ה״חברה״)

הודעה בדבר כינוס אסיפה כללית נדחית של בעלי המניות

1. ביום 21 ביוני 1994 התקיימה אסיפה כללית שלא מן המנין של בעלי המניות בחברה כשעל סדר יומה לאשר רכישת מניות בבורסה לניירות ערך של חברת קווי אשראי לישראל שירותים פיננסיים משלימים בע״מ (להלן-״קווי אשראי״) אשר בין בעלי מניותיה בעלי ענין ונושאי משרה בכירה בחברה (בסכום של עד 2 מליון ש״ח במחיר 1.90 ש״ח למניה עד 2.20 ש״ח למניה (190%-220%).

לחברה ניתנה התחייבות ה״ה יובל רן ונתן שוורץ שהינם בעלי ענין ונושאי משרה בכירה בחברה ובקווי אשראי לרכוש המניות הנרכשות במקרה והאסיפה הכללית של בעלי מניות החברה לא תאשר הרכישה כמבואר לעיל.

2. באסיפה הכללית הנ״ל לא היה ייצוג למחזיקי מניות של החברה שאין להם ענין אישי בהתקשרות הנ״ל, לפיכך, תעמוד ההתקשרות לאישור באסיפה נדחית, בהתאם להוראות סעיפים 96 לו (ב) ו־(ג).

3. ניתנת, לפיכך הודעה, כי ביום ד׳ 17 אוגוסט 1994 בשעה 10:00 תתכנס אסיפה כללית נדחית שלא מן המנין של בעלי מניות החברה, שעל סדר יומה אישור ההתקשרות כמפורט בסעיף 1 לעיל.

האסיפה תתקיים במשרדי החברה, רח׳ התעשיה 4 תל-אביב.

מלחמת הסקרים, היריה הראשונה

המכרז הצפוי להפעלת מערכת הרייטינג מוציא את חברות הסקרים למלחמה. "קונסו שילוב" נגד "גאלופ ישראל"

מאת אביבה זלצמן

ת שעה חודשים מאז החל לפעול בארץ הערוץ השני המסחרי, נושא הרייטינג המקצועי עדיין תקוע. ברשות השניה מחזיקים טיוטה של מכרז להפעלת מערכת רייטינג בשיטת ה־Peoplemeter, מכשיר מיוחד המודד צפיה בבתי־אב שייבחרו במדגם מיוחד. אולם פחות מחודש לפני המועד משוער לפרסומו של המכרז, עדיין לא ברור סופית אילו גופים ישתתפו במימון הסקרים ויכללו ברייטינג עצמו. נכון להיום החליטה רשות השידור לשתף פעולה עם הרשות השניה ולהשתתף במימון עריכת הרייטינג, אולם מועצת הכבלים עדיין מתלבטת בסוגיה. אחת הסיבות היא הסכום הגבוה שהיא נדרשת לשלם, סכום שלמועצה, כגוף ציבורי, אין לו תקציב. כמו כן עדיין לא נסגרה הסוגייה באיזו צורה ישתתפו בהליך איגוד המפרסמים ואיגוד הפרסום הישראלי.

אתמול נחת בארץ מומחה בריטי לנושא הרייטינג, פיטר מניר, שהוזמן על־ידי הרשות השניה ורשות השידור לייעץ ולעזור להוציא את עגלת הרייטינג הישראלי מהבוץ. מניר ייפגש עם נציגי חמישה הגורמים המעורבים בנושא הרייטינג – רשות השידור, הרשות שניה, מועצת הכבלים, איגוד הפרסום ישראלי ואיגוד המפרסמים – וייעץ גם לגבי המכרז, שאמור להתפרסם, אם הכל ילך כשורה, כבר בסוף חודש זה.

סקירה בזמן אמת

בינתיים נורתה היריה הראשונה בהתמודדות של חברות הסקרים על המכרז הצפוי. יריה, אשר העבירה את מלחמת הסקרים בין הערוץ הראשון והשני, אל מאחורי הקלעים, אל החברות אשר עורכות אותם: "קונסו שילוב" בעבור רשות השידור ו"גאלופ ישראל" לרשות השניה.

"גאלופ ישראל" סוקרת מידי יום מדגם של 4000־5000 בתי אב, בזמן אמת, כשהמרואיין נשאל באיזו תבנית הוא צופה ברגע זה, ולגבי התכניות מהשעה 23:00 ואילך, ביום שאחרי. המדגמים הגדולים מאפשרים לה לספק לרשות השניה, לזכייני הערוץ השני ולפרסומאים, מידי בוקר, את ממצאי הצפיה של היום הקודם. לדברי שי ראובני, מנכ"ל גאלופ ישראל, נמסרים במידע זה: נתוני צפיה (share) – אחוז הצופים מכלל צופי הטלוויזיה, ושיעורי צפיה (rating) – ממוצע צפיה מקרב כלל בתי האב בישראל. וכל זה לגבי כל חצי שעה, ברמה של בתי אב וכן ניתוח ממצאי צפיה על־פי גיל, מין והשכלת ראש המשפחה.

"קונסו־שילוב" סוקרת מדגם של 3000 איש לחודש (100 מידי יום), אשר נשאלים לגבי הצפיה של יום האתמול, לאורך כל היממה, כשהמרואיין מקריא למרואיין את רשימת התכניות שיודרו ביום הקודם בין 19:30 ל־24:00, בכל יחידת זמן.

בסקר של "קונסו", אדם צופה מוגדר כמי שצפה רבע שעה לפחות מתוך חצי שעה. מנכ"ל "קונסו־שילוב" ישראל אולייניק, אומר כי במדגם שלהם נסקר בכל בית, אדם סטטיסטי (שנבחר במדגם) "ואם האדם הסטטיסטי לא נמצא בבית, מחפשים אותו במשך כל הערב. זה לא כמו בסקר של גאלופ, ששם מראיינים את מי שעונה לטלפון ואם מצלצלים לבית מסויים ואין תשובה, זה נרשם כאילו לא צפו שם באותה שעה בטלוויזיה". הנתון הסופי שמפרסמת "קונסו" נקרא Reach ומשמעו: כמה אנשים צפו בתכנית רבע שעה לפחות.

"המצאה ישראלית"

לדברי אולייניק "אדם שצפה רבע שעה לפחות זו יחידת מדידה אמינה יותר ומשקפת יותר את המציאות למפרסם ולפרסומאי, מאשר אדם שצפה דקה אחת בלבד. אצל 'גאלופ', הצופה הוא בית אב בו צפה אחד או יותר ברגע הראיון, מבלי להתייחס לאורך זמן הצפיה". עוד טוען אולייניק, כי "המידע של 'קונסו' הוא מידע שימושי יותר למפרסם, לפרסומאי ולמפיק התכנית, מאחר שהוא נותן הרבה יותר פרמטרים".

אותה פגישה, שבה הסביר אולייניק מדוע עדיף הסקר שלהם על פני הסקר של "גאלופ", בנוכחות מנהל הטלוויזיה הישראלית יאיר שטרן ונציגי רשות השידור, התקיימה שבועיים לאחר שהרשות השניה אירגנה מפגש עיתונאים עם מנכ"ל "גאלופ ישראל", כדי לקבל "תדריך" כיצד נעשים הסקרים ולהציג נתונים שנאספו מוצי שנה לקיומו של הערוץ השני.

רק אלוהים יודע, וגם ראשי רשות השידור, מדוע שבועיים לאחר מכן ביקשה גם רשות השידור, שמנוסה בסקרים כבר שנים רבות, לחשוף את השיטה שלה דווקא עכשיו. ועוד פחות ברור מדוע באותה פגישה סיפר אולייניק, כי חזר זה עתה מכנס גדול לנושאי סקרים באירופה, וגילה להפתעתו כי "סקר בזמן אמת הוא המצאה ישראלית. באירופה ובארה"ב איש לא שמע על כך וכולם שם בודקים כמונו, בשיטת היום שאחרי".

ראובני, שהתבקש להגיב על הטענות, היה מופתע לא פחות, מן התקפה של קולגה. "גאלופ ישראל" לא מבציאה את הגלגל, בשום נושא וגם לא בהקשר הזה. נכון, שלא ידוע על מדינה שעושה סקר כזה לאורך זמן, אבל לא בשל סיבות מתודיות, אלא מסיבות של עלות. שיטת סקר כמו שלנו, בזמן אמת, הסוקרת למעלה מ־3000 בתי אב מידי יום, היא שיטה יקרה מאוד, אבל זו השיטה הקרובה ביותר לשיטת הפאנלמטר שגם בארץ היא נעשית בשלב זמני, עד שתוכנס שיטת הרייטינג במכשירי המדידה".

על הטענות האחרות עונה ראובני: "אנחנו אמנם מפרסמים מידע על בתי אב, אבל יש לנו מידע גם לגבי פרטים. בסקר שואלים על כל אחד מבני המשפחה, מעל גיל 4, כמה הוא צופה. וכמה צופים יש באותו הרגע בכל אחד ממכשירי הטלוויזיה בבית. סקרי הצפיה של 'גאלופ' בודקים ומספקים למפרסמים בדיוק את אותם הפרמטרים שיכול לספק סקר של 'קונסו'. גם אנחנו יודעים את הצפיה המקסימלית ברמה של כל רבע שעה, אבל היא לא מעניינת את הלקוח שלי ולכן אנחנו לא מפרסמים אותה. מה שחשוב למפרסם, זו צפיה ממוצעת, שנותנת את ההסתברות של הפרסומת להיצפות".

אין בסיס להשוואה

מבחינה מתודית שני הסקרים לגיטימיים, כמו גם עשרות שיטות אחרות הקיימות בעולם, וכל נסיון להשוות בין הנתונים של שני הסקרים, אינה אלא הטעיה. שני סקרים, לעולם יתנו שני מספרים שונים, ולכן אם בחודש מאי 94, למשל, זכתה "מבט" ל־24.6 אחוזי צפיה בסקר של "קונסו" ול־17 אחוזי צפיה אצל "גאלופ", אין בכך כל סתירה. ועד שיהיה בארץ רייטינג אחד, המקובל על כל העורצים, הנתון היחיד שיכול לעניין את המפרסמים, את עושי התכניות, את מנהלי הטלוויזיה הישראלית, את זכייני ערוץ 2, וגם את הציבור, הוא המיקום של כל אחת מהתכניות שבשני הערוצים בדירוג הכללי בכל אחד מהסקרים.

אם הסקר של "גאלופ" הרשות השניה מספק נתונים אלה, וכך אנחנו עדים לכך ש"רשות הבידור" עם דודו טופז היא התכנית הפופולארית ביותר, וזוכה על־פי סקר זה (בחודש מאי) ל־28 אחוזי צפיה, ו"מבט" מדורגת רק אחרי דן שילון, רפי רשף, אילנה דיין, החמישיה הקאמרית, דן מרגלית או גידי גוב, אבל מקדימה את חדשות ערוץ 2, שקיבלו בחודש זה 10 אחוזי צפיה, הרי שהסקר שמפרסמת רשות השידור מתעלם לחלוטין מקיומו של ערוץ 2. ולא שהסקר שעורכת חברת "קונסו" איננו מספק את המידע לגבי התכניות של הערוץ המתחרה. היפך. הוא מספק.

מתברר, כי הדירוג שמפרסמת הרשות השניה לא שונה מאוד מהממצאים שמתקבלים בסקרים של "קונסו" ומועברים, אחר כבוד, למזמיני הסקר, רשות השידור. אבל זו, משום מה, מעדיפה להסתיר את המידע ולפרסם רק את נתוני הטלוויזיה הישראלית. כאילו לא קרה דבר בעולם התקשורת, כאילו לא קם ערוץ שני, וכאילו הציבור איננו מבין שהשאלה המעניינת איננה אם "מבט" קיבלה 24.6 או 17 אחוזי צפיה, אלא כמה קיבלה "מבט" לעומת חדשות ערוץ 2, למשל, או מי זכה ליותר אחוזי צפיה, גבי גזית בערוץ 2, או "היומן" של הערוץ הראשון, המשודרים באותה משבצת זמן. אבל ברשות השידור כנראה יודעים למה הם מסתירים את המידע ומתנהגים כאילו מעולם לא הוקם פה ערוץ שני.

פולק, פולק, סלקטר והרפז

יוסי פולק יביים ב"הבימה" את "יתומים" מאת לייל קסלר, ואבשלום פולק, בנו יגלם את האח הצעיר פיליפ המתגורר עם אחיו טריט (מיכה סלקטר), המפרנס את שניהם באמצעות שוד וגניבות, אשר חוטף לביתם שיכור (שרגא הרפז) במטרה לדרוש דמי כופר.

מיכה סלקטר ואבשלום פולק סיימו השנה את לימודיהם בבית ספר למשחק של ניסן נתיב, שניהם דור שני לשחקני תיאטרון בארץ.

"שרים לילדי רואנדה": רשימת משתתפים חלקית

ה ערב למען ילדי רואנדה ב"צוותא" תל אביב רוקם עור וגידים. עד כה נתנו את הסכמתם להופיע בערב, שייערך ביום שלישי הבא: אריאל זילבר, דיוויד ברוזה, דוד דאור, דני ליטני, קרן הכט, ברי סחרוף, גיתית שובל, וקובי רכט. קובי לוריא כותב את מילות השיר המיוחד לערב זה. אמנים נוספים הביעו הסכמה עקרונית להופיע, ושמותיהם יפורסמו בהמשך השבוע, כמו גם שמו של המנחה והתכבונים הנוספים לערב הזה.

במתכונת אוגוסט תגיע לארץ, במסגרת סיבוב הופעות עולמי, הרקדנית נינה אנינאשווילי, שלזכותה פרסים יוקרתיים בינלאומיים. אנינאשווילי, ילידת גרוזיה, החלה את לימודיה בבית הספר בגרוזיה והמשיכה אותם במוסקבה, הצטרפה בבלרינה לבולשוי ורקדה בתפקידים ראשיים. הופיעה עם הירדיאל בלפיי, עם הבלט של נמולי, בלט מונטה קרלו ועוד. באמריקה הרכיבה להקה אתה היא מופיעה בעולם. בארץ תופיע עם להקה בשתי תכניות. בראשונה, בין השאר, קטעים מתוך "רומיאו ויוליה", "היפהפיה הנרדמת", "אגם הברבורים", "מרגוליה" ו"דון קישוט" ובשניה קטעים מתוך "ממצה האגוזים", "סינדרלה", "ג'יזל", ועוד.

ההופעות יתקיימו בקיסריה, חיפה, תל אביב וירושלים.

בחצאיות – ובסגנון צבאי

נ יו יורק הציגה בשבוע שעבר את אופנת הגברים שלה לקיץ הבא, ואולי אפשר יהיה למצוא משהו במכירות סוף העונה של שנה זאת כדי להתחיל את ההכנות. נכון שכאשר מדובר באופנת קיץ שמעבר לים, זה לא הקיץ הישראלי, ועדיין אפשר לראות הרבה ג'קטים וחליפות, אבל את הרמזים לכיוון שבו הולכת האופנה ניתן לראות ולשמור.

הכיוון הוא, קודם כל נוחות. לא נראה שההצעה של דונה קארן, כמו זו של ז'אן פול גוטייה, להלביש את הגברים בחצאיות, תתפוס. קארן בחרה בחצאיות סרונג, בסגנון הפריאו, עם וסט מפשתן. הג'קטים הרפויים שלה והמכנסיים הרחבים המשודרים נוחות יהיו וודאי פופולריים יותר. קלווין קליין נטה לכיוון הצבאי, בחליפת האקי, עם חולצות רשת "מאווררות". וגם טומי הילפיגר בעד מראה צבאי בחלקו אבל "חופשי", עם מכנסי ברמודה ארוכות, המכסות את הברכיים, שלהן כיסים בולטים, בקשת צבעים רחבה ועליזה או ג'קטים בסגנון נהרו בעלי צווארון קטן גבוה, בהדפסים מזרחיים, שלהם צירף חולצת משבצות. אופציה אחרת לג'קט, הלקוחה מאופנת הנשים, הציג "ג'ופ", עם ג'קטים בסגנון חולצות, ועליהן חגורה ומכנסיים בצבע נוגה.

רבים, אגב, מן האופנאים הצמידו לצוואר הגברים מטפחת מגולגלת קשורה ברישול, שנראית אכן מתאימה יותר לקיץ מן העניבה החונקת.

(צילומים: איי.פי.)

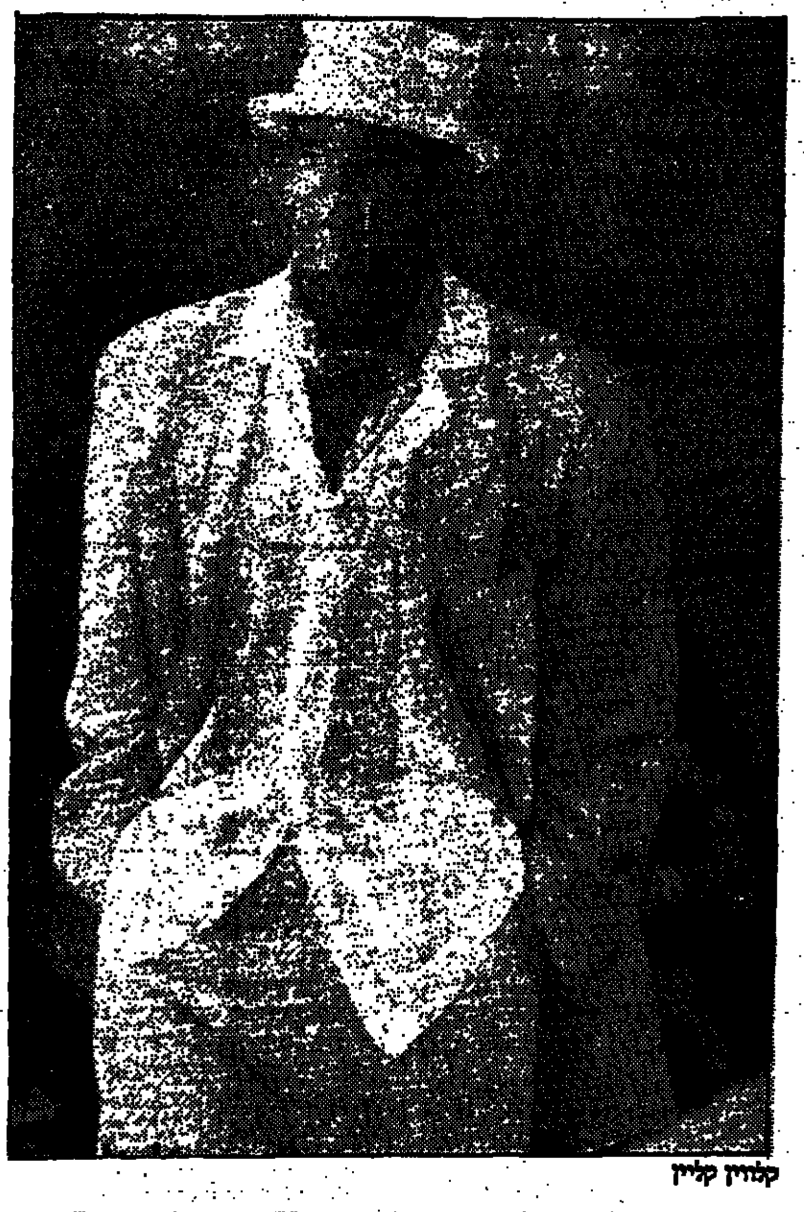

קלווין קליין

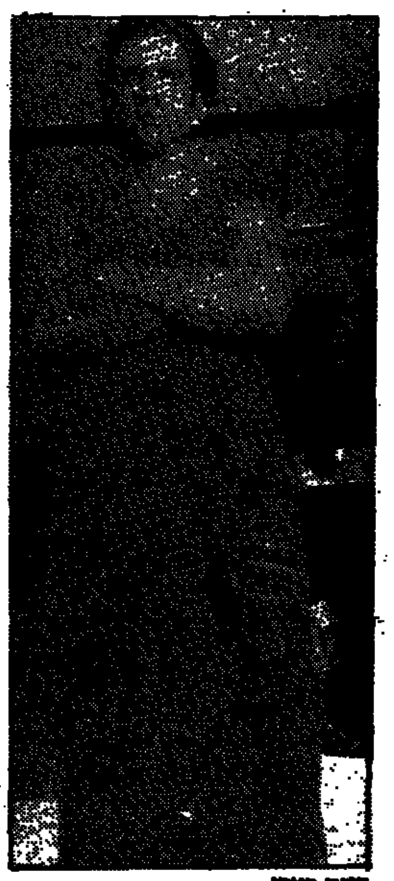

דונה קארן

טומי הילפיגר

[illegible]

החשיבות, ההצלחות, הכשלונות וההפתעות

פסטיבל המוסיקה הקאמרית בכפר בלום, סיכום ומבט לעתיד

מאת דורית חפץ

פ סטיבל המוסיקה הקאמרית של כפר בלום ציין עשור לקיומו. לכבוד התאריך הורחבה המסגרת, ואל המוסיקה הקאמרית נוספו שלוש תיבות: השיר האמנותי, בארוק וג'אז. המתכונת הקבועה נשמרה, וכמו בעבר התכנסו הנגנים שבוע לפני תחילת הקונצרטים לעבודה מרוכזת. עם תחילת שבוע הקונצרטים נפתחו החזרות לקהל, קיימו סדנאות והקונצרטים עצמם נפרשו לאורך כל היום.

כידוע, אין מוזמנים לפסטיבל גופים קבועים, ואת ההרכבים קובעת מנהלת האירוע, עידית צבי. בעבר כבר דובר על יתרון הרעיון הזה ועל חסרונו. מוסיקה קאמרית מחייבת עבודה ממושכת ומדוקדקת, היכרות קרובה בין הנגנים והתאמה ביניהם. כאן נוטלים הימור גדול, שלעיתים הוא מצליח יותר ולעיתים פחות. מאידך, נוצרת אווירת התלהבות ושמחת עשיית מוסיקה, שפירותיה ניכרים בביצוע.

על הנגנים, המשתתפים בביצוע מספר רב של יצירות, מוטל עומס כבד. בגלל אופי האירוע, קטן מאוד מכפרן של רביעיות המיתרים המבוצעות, שכן אלה דורשות זמן עבודה ארוך ומדוקדק ביותר, וכך נעדר למעשה בסיס המוסיקה הקאמרית. גם סונטות קאמריות, כאלה לכינור או לצ'לו ופסנתר, אינן כלולות. מכאן הקושי למלא את התכניות ביצירות בעלות ערך במהלך האירוע כולו, ומצד שני – הופעתן של יצירות בלתי חשובות כמו התשיעישה של שפוהר או פרק רביעיית פסנתר של שוברט. מאידך גיאוניונת הוזמנות לביצוע יצירות בעלות הרכב בלתי שיגרתי כמו סויטה ליטורגית של זוליבה לסופרן, אבוב, צ'לו ונבל או "החתונה" של סטרווינסקי לארבעה פסנתרים, כלי הקשה, מקהלה וסולנים, שאם גם איננה יצירה קאמרית ממש, ביצועה מספק הזדמנות לשמוע יצירה חשובה בביצוע טוב.

שיאים ונפילות

כמדי שנה, גם השנה, היו שיאים והיו נפילות. דומה שמספר הביצועים הטובים היה רב השנה תודות לאמנים מצויינים, ישראלים, ישראלים "גולים" האורחים. תקצר היריעה למנות את כולם, ונזכיר רק כמה: החמישה ברו מז'ור מאת מוצרט עם הכנרים חגי שחם וארז עופר, הוויולנים עתר ארד וגיא בן־ציוני, והצ'לן הלל צורי; הסויטה הליטורגית של זוליבה עם הזמרת גילה ירון, האבובן עודד פינסו, הצ'לן אריאל טושינסקי והניבלאית נטלי גלזר; הרביעיה היחידה שבוצעה בכל זאת – מנדלסון מס.2 עם ארז עופר, חגי שחם, עתר ארד והלל צורי; "ליל הוד" מאת שנברג עם הכנרים גיל שרון ויעל ברולסקי, הויולנים רון אפרת וגיא בן־ציוני הצ'לנים דימיטרי פרשטמן ואריאל טושינסקי; השלישיה של צ'ייקובסקי עם הפסנתרן שלומי שם־טוב, הכנר רועי שילוח והצ'לן אריאל טושינסקי.

חמישיית הפסנתר של ברהמס היתה מצויינת בחזרה הגנרלית ופחות טובה בקונצרט, עם בנג'מין פרית, חגי שחם, עתר ארד, רועי שילוח ודימיטרי פרשטמן.

יום שהיה כמעט כולו תגיגה יוחד לחמש הפקות תיאטרוניות שבוצעו בפסטיבל במשך השנים: "מעשה בחייל" מאת סטרווינסקי, "הטלפון" מאת מנוטי, "שמונה שירים למלך משוגע" מאת מקסוול דיוויס ו"פאסר" מאת וולטון. כל מבצעי היצירות האלה – הזמרים מייקל ריפון ורובין ויזליקספוטו, השחקן משה בקר, הקריינים עמנואל הלפרין וצבי סלטון והרקדנית תמר ויניג – היו מעולים, ולוו באנסמבלים בניצוחו המבריק של אורי מאיר. רק "פיירו הסהרורי" מאת שנברג איכזב בגלל ביצוע פושר של הזמרת קריסטל נים.

בין הנפילות היו גם חמישיית "השמך" של שוברט, והרביעיה במי במול מז'ור של מוצרט.

גם הפתעות

עניין רב היה בסדנאות הבארוק שהעביר החלילן מיכאל מלצר, וגם רמת הקונצרטים היתה נאותה, וזאת כנראה משום שהמבצעים עובדים בצוותא שנים רבות.

הג'אז, בהנחייתו של הטרומבוניסט רוי כרימנס, גרם שמחה רבה. והיו גם הפתעות כמו קונצרט חצות בו נוגנו "ואריציות גולדברג" מאת באך על ידי גיל שרון, רון אפרת ודימיטרי פרשטמן, בגרסה שערך הכנר סיטובסקי לכלי מיתר. האולם היה מלא עד גדותיו, למרות השעה המאוחרת.

היתה עוד הפתעה המנהלת האמנותית עידית צבי הודיעה על התפטרותה. רשמית מפני שהגיעה השעה למסור את השרביט לאדם חדש, אך במרומז בגלל חסר בתנאי עבודה מתאימים. ארגון פסטיבל כזה מחייב עבודה לאורך כל השנה ותכנון לטווח ארוך. עידית צבי היא עובדת רשות השידור, שותפה מרכזית במפעל, ועם ברצון מנהליה שיישאר כזה עליהם לדאוג לכך.

לאחר הגודש שלה שנה כדאי אולי לחזור למתכונת מצומצמת יותר וגם לחשוב על הקלת העומס של הנגנים כדי לאפשר עבודה וביצועים טובים יותר.

הסרה לנו בארץ מסורת. בכפר בלום נוצר מפעל שיש צורך להמשיכו, גם אם "ילבש צורות אחרות, שכן השפעתו על חיי המוסיקה בארץ, לאחר עשור, גדולה ובדוקה.

גם החזרתם של ה"גולים" הישראלים לפעילות בארץ נרשמת כיקרת הכות של הפסטיבל וזה נושא שמן הראוי להקדיש לו יותר תשומת לב.

שידורי "קול המוסיקה" מן הפסטיבל הורחבו השנה. אבל איפה היתה הטלוויזיה?

של מוצרט.

מבצעי קניות

הגרלות, מתנות ו"סלים"

● קסטרו מציע לך: "קני קסטרו וצאי לנופש באיי יוון". קנייה בסכום של 100 ש"ח ויותר מקנה זכות להשתתף בהגרלה לחופשת שבוע ביוון, כולל טיסה ושהייה במלון יוקרה. שתי הגרלות תתקיימנה, האחת ב־15 באוגוסט והשנייה ב־29 בספטמבר, ובכל מועד יוגרלו 4 חופשות, סה"כ – שמונה חופשות. המבצע מתקיים בכל 29 חנויות קסטרו בארץ.

● "יהוגלה", יצרנית החיתולים החד־פעמיים, תיתן ספר במתנה על כל קנייה של שתי חבילות "טיטולים מצויירים". הקונה יוכל לבחור אחד משלושה ספרי־ילדים אלה: "נילי תקני לי" של רותי קינן, "נשיקות" של רותי קינן ו"מיטה רטובה" של מיכאל לוי.

המבצע מתחיל ברשתות קריאוף וסופר־פארם. המחיר לצרכן של חבילת טיטולים מצויירים – 25 עד 28 ש"ח.

● יומני שנה לתלמידים של חברת "ליווייס", עם כריכה קשה מנייר ממוחזר, יינתנו במתנה לקונים מוצרי ליוויס ברשתות "גולף", "המשביר לצרכן", "פולגת", שקם, "ליוויס סטור" ובחנויות הפרטיות לשיווק מוצרי "ליוויס". המבצע מראשית אוגוסט ועד גמר המלאי.

● מעצב השיער "דידיוס", המתמחה בתסרוקות לכלות, חתם בימים אלה הסכם עם חברת שמלות הכלה "מורילי", כלה שתקנה שמלה באחת מחנויות "מורילי" בבית האופרה או ברחוב העליה בתל־אביב, תקבל הנחה של 50% ממחיר התסרוקת ב"דידיוס" (העולה בממוצע 580 ש"ח).

● "גרפיטי", רשת חנויות לצרכי כתיבה, נייר, ריהוט, ואומנות עושה מבצע של "סלים לתלמיד". ל"סל" שני סוגים: לתלמיד הצעיר ולתלמיד הבוגר, ובכל אחד כ־25 מוצרים. התלמיד הבוגר יכול לבחור גם בין "יומן אביב גפן" ל"יומן איטו אבירם". מחיר ה"סל" 124 ש"ח, לעומת סכום של כ־220 ש"ח שעולים אותם מוצרים בקנייה קמעונית. במשך חודש אוגוסט יהיו חנויות "גרפיטי" פתוחות עד שמונה בערב.

● חברת "דורסל" נותנת בכל אחת מנקודות המכירה ברחבי הארץ קלמר פלסטיק צבעוני במתנה על כל קנייה של אריזת סוללות דורסל. המבצע נקרא "חזרה לבית הספר", הוא מתחיל היום, ה־1 באוגוסט ויימשך עד גמר המלאי.

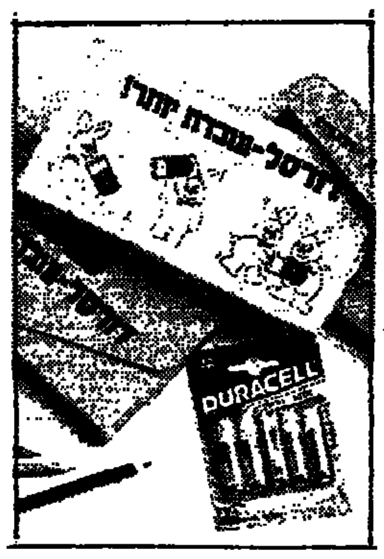

● חברת "יאגוזי" מתחילה היום במבצע שבו, כל הקונה מוצרי נקיון בשווי של 59.90 ש"ח יקבל במתנה תיק אופנתי של "ימודזי" לבני הנוער לבית הספר. שווי התיק: 60 ש"ח. המבצע מתקיים בכל סניפי רשת קריאוף הריבוע הכחול, היפר קריאוף ו"זול חול".

● המבצע של "אסתי לאודר" קוסמטיקה: כל הקונה קרם טיפוח (לא כולל ניקוי ומסיכות) + מוצר נוסף מסידרת מוצרי הטיפוח או האיפור, תקבל טוניק טריקו של אסתי לאודר לקיץ. המבצע בכל נקודות המכירה של מוצרי אסתי לאודר ברשתות הסופרפארם, כלל פארם, בבתי המרקחת והפרפומריות. המחירים: קרם טיפוח בין 169 ל־439 ש"ל; מוצרי טיפוח או איפור – בין 79 ל־149 ש"ח.

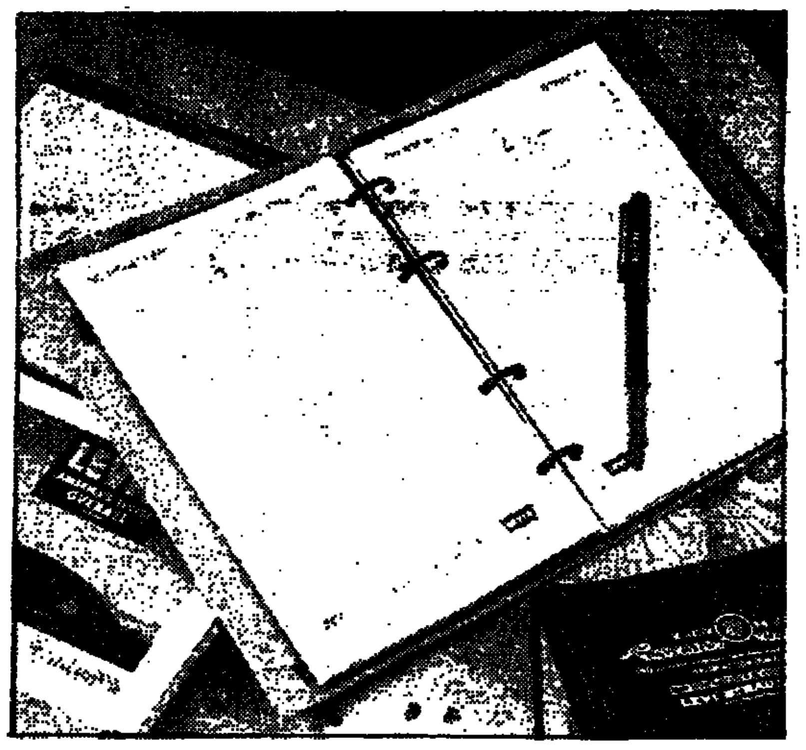

גם הם מוזילים מחירים

מאת ורדה צימרמן

מעצבים וחנויות מצטרפים למכירות סוף העונה של בגדי נשים וילדים.

● מגדילה לעשות חברת "קסטרו", שממשיכה במכירות חיסול שבוע נוסף, בחנות שבלב דיזנגוף בתל אביב. בחנויות האחרות נמשכות מכירות סוף עונה רגילות עם הנחות רציניות.

מערכת של "קסטרו"

● "כיתן לקיתני" מציעה מ־20 ועד 50 אחוזי הנחה לדגמים מפשתן, בדרך כלל, חלקם משולבים בתחרה.

● ב"מנגו" ההנחות נעות בין 35 ל־50 אחוזים על חליפות, שמלות, מכנסי ברמודה. וגם הדגמים של "שנטל תומאס" ו"ריפעת אוזבק" נמכרים בהנחה. 40 אחוזי הנחה על חליפות המכנסיים של תומאס (1,800 ש"ח), חליפות וסטים ושמלות.

● "ילדוויזרוטקס" מוכרת את פריטי

הבוטיק של "ילדוויזה"

ההלבשה העליונה בהנחות שבין 25 ל־50 אחוזים. בגדי גוף, שמלות, חולצות גברים ונשים.

● "בונגה" מכירות בהנחות שבין 20 ועד... 70 אחוזים, כולל פריטי היבוא.

● אילנה אפרתי מעניקה בין 20 ל־40 אחוזי הנחה, ועל פריטים בודדים מעונות קודמות הנחות שבין 50 ועד 70 אחוזים.

● בוטיק "מצבידה" – הנחות של עד 50 אחוזים. פריטי לבוש של קלוד ברטלמי, ברברה ביזאי, לה גראנג', מוסיקנו ובעליים של מישל פרי.

וגם בגדי ילדים בהנחות:

● ברשת "שילב" הנחות עד 50 אחוזים. אוברול ב־17.50 ש"ח במקום 35 ש"ח או שמלה במחיר 29.50 במקום 59 ש"ח.

● בגדי הילדים של "הניגמן" נמכרים בהנחות של 30 עד 50 אחוזים. גופיית לייקרה ב־19 ש"ח, מכנסי לגינג ב־23 ש"ח, סט שירט ב־26 ש"ח.

בגדי ילדים של הניגמן

מהתצוגה של בוטיק מצבידה

טיפוח / ורדה צימרמן

עוד ועוד הגנות מפני קמטים

לאוריאל. בסדרת "פלניטוד", תחליב לחות ללא שומן, מתאים במיוחד לקיץ. על התכשיר נאמר כי הוא "מספק לעור פעולת לחות אינטנסיבית והגנה אקטיבית מפני הזדקנות העור..." (והרי כולנו רוצים להאמין שנוכל לעשות זאת...), הוא מכיל גם מסנני קרינה ומתאים לכל סוגי העור. המחיר: 54.95 או 49.95 ש"ח, תלוי בגודל.

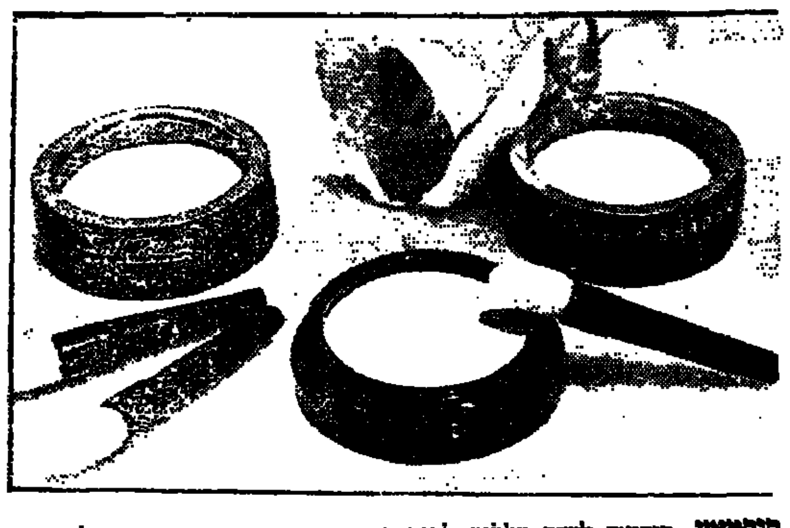

סופטאן. הוציאה לשוק צללית לבנה בגוון מתכתי המיועדת בעיקר לאירועים נוצצים, להבלטת החלק שמתחת לגבה. לטעמי, אפשר לנצל את הצללית גם בסתם ימים של חול. החברה מציעה למשוח מעט מן הצללית הלבנה גם בין העיניים לעצמות הלחיים ולשלב אותו בסומק. המחיר: 33 ש"ח.

דקלאור. קרם משקם ללוחמה בזמן. כולל תמצית צמחים, תמציות ארומטיות, תומצת פירות, ויטמין אי, "גורם להתחדשות תאים מהירה על ידי מיקרופילינג, שנגרם מתומצת הפירות המורכבת מאננס, פרי התאווה וענבים". המחיר: 257 ש"ח.

אולטימה 2. קרם עיניים, מתאים לכל סוגי העור. בין שאר המרכיבים אפשר למצוא בו תמצית חיטה, שמן זרעני ענבים, וכן מסנן קרני שמש. 94 ש"ח.

דיור פישר. ועוד תכשירים שמבטיחים להילחם בשבילנו בקמטים. מדובר בסדרה של תכשירים שמבוססת על מרכיבים שמקורם בחומרים טבעיים המופקים מפירות כמו תפוחי עץ, ענבים, קנה סוכר ואחרים. "אלפא גלו" הוא שם הסדרה, שמיועדת לטיפול הדרגתי, למתחילות ולמתקדמות, ליום ולילה. השלב הראשון נמשך חודשיים ולאחריו עוברים לשלב ב'. לחות, קרם עיניים, תרחיץ הידרופילי לעור יבש וניקוי. המחירים נעים בין 44.90 ש"ח ל־139.90 ש"ח.

ביגי. אמנם הזמן הטבעי של האמבטיות הוא החורף, אבל גם עכשיו אפשר למצוא מלחי אמבט חדשים מים המלח. הם מכילים אחוז גבוה של מגנזיום, ברומיד פוטסיום ויוד, ומבטיחים כי הם גם מקלים על כאבים ראומטיים. קילוגרם אחד, מספיק לארבע אמבטיות במחיר של 30 ש"ח.

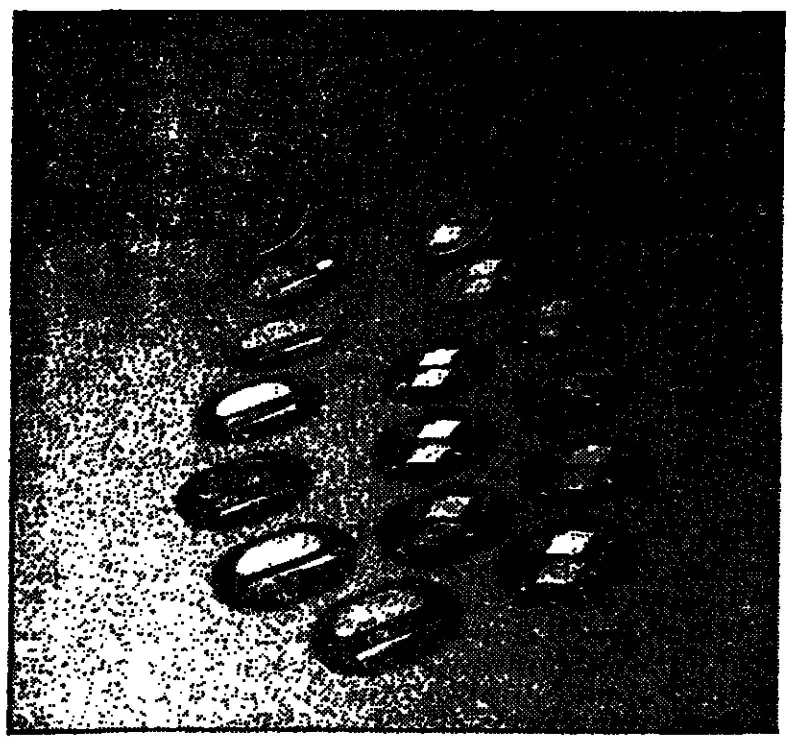

ברברה דולף. שפתונים בקרם ובאבקה. כבר מזמן לא ראינו על המדפים. מאבקים את השפתיים, ואחר כך מושחים את השפתון וכך הוא יישמר, כך מבטיחים, זמן רב יותר. עמיד במים ומכיל גם מסנני קרינה. 30 ש"ח לערכה שצורתה כשפתיים.

רוק. שתי מסכות חדשות של החברה הצרפתית. האחת מסכת ניקוי בצורה ג'ל (74.46 ש"ח), והשנייה מסכת לחות לטיפול יומיומי (90 ש"ח).

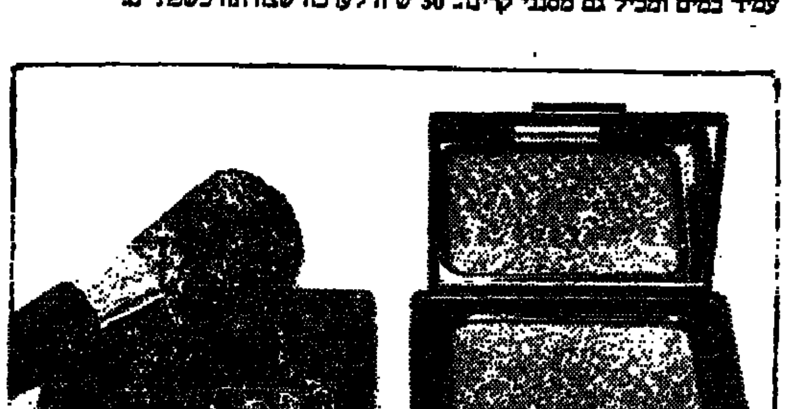

ג'ייד. לפני מספר שנים היתה ה"אדמה האינדיאנית" להיט של ממש. סומק מחומרים טבעיים, ובצבעי אדמה חמים, מתאימים לקיץ. עכשיו יוצאת "ג'ייד" עם ארבעה גוונים של "אדמה אינדיאנית", מט ומבריק. 51.35 ש"ח.

ד"ר מלומד. קרמים רב תכליתיים מסדרת "גרין פיק" המבוססים על תמציות צמחים ושמנים ייחודיים, כמו שמני רוז היפ, נבטי חיטה וחוחובה, באריזה עשוייה חומר הניתן למיחזור. הקרמים מיועדים לחלקי גוף שונים, ולא רק לפנים, ויש בהם גם מסנני קרינה ומקדם הגנה 15.

בורסה

חיפושי נפט

[illegible]

מזון וטבק

[illegible]

טקסטיל והלבשה

[illegible]

מכונות חשמל, אלקטרוניקה ואופטיקה

[illegible]

מוצרי בניה

[illegible]

מוצרים כימיים, גומי ופלסטיק

[illegible]

עץ ומוצריו, נייר והדפסה

[illegible]

חברות השקעה

[illegible]

מסחר

[illegible]

שירותים

[illegible]

מלונאות ושירותי תיירות

[illegible]

מחשבים ושירותי מחשב

[illegible]

משתנים נכון ליום 31.07.94

שם מניה	שער נק.	שינוי נק.	ש. אחוז	ע.ע	ת.ב.
קרן השק 5	584	28	5.55	7350.00	40363.00
אגן	4043	183	4.47	720.00	29134.60
מגן נפט 5	7794	476	6.65	280.00	21741.40
מבטוח שמיר	1424	81	6.60	6600.00	93393.60
כלל	421	21	5.52	2000.00	9464.00
מליבו 5	847	63	8.80	2500.00	21175.00
עארא	5489	499	10.00	4305.00	235604.55
משוב	582	26	4.47	5500.00	31692.50
מולט	7190	141	2.20	25.00	1832.75
פריקלאס	2616	55	2.20	2220.00	62662.00
כלכלית ים	1290	44	3.35	7200.00	92635.50
בולוס שיש	277	22	8.85	7700.00	21315.00
פוטירון	204	19	10.00	2700.00	54256.00
קור אשראי	183	85	5.50	4600.00	84575.00
כלל ביטוח	1704	42	2.25	450.00	7569.00
מבני תעשיה	409	17	4.42	3680.00	150165.00
בזק	529	15	3.30	4740.00	250632.00
ישרמקו יהש	18.2	17	10.00	393300.00	715806.00
אקרשטין העש	571	8	1.15	1290.00	73966.00
מסן	761	-2	-0.02	-4200.00	-31996.00
	36.5	0	0.00	0.00	0.00
חגל יהש	61	2	3.32	0.00	0.00
אבנק יהש	53.5	-35	-5.57	-22200.00	-120435.00
רב בריח	1723	58	3.35	2610.00	44919.00
יעד	783	19	2.25	4250.00	33322.50
פרמולה	1866	152	8.87	3500.00	65845.00
אורמת	899	37	4.45	1500.00	127860.00
אבגר יהש	119	06	5.57	216000.00	25840.00
גלגית	566	18	3.32	630.00	35947.00
כיל	216	8	3.37	18760.00	401947.00
כיתן	[illegible]	[illegible]	[illegible]	2640.00	3809.20
אסס	[illegible]	[illegible]	[illegible]	720.08	[illegible]
מכתשים	1553	49	3.32	700.00	10856.00
אגיס	2478	60	2.25	3920.00	97896.80
טמבור	902	28	3.32	400.00	3606.00
אורמדיקהשק	3109	283	10.00	2290.00	69641.60
מסיטל	2105	5	0.02	5200.00	109763.20
שקם	219	-2	-1.10	-3600.00	-80145.00
חברהלישר 1	27445	1245	4.47	300.00	8122164
חברהלישר 5	26639	1269	5.50	0.00	0.00
רוגוזין	3488	317	10.00	3560.00	12364040
מישור החוף	914	24	2.27	2160.00	19737.00
יואל	261	19	8.88	2730.00	71288.00
אריית	687	28	4.42	8500.00	58280.00
איתנע	886	44	5.52	43000.00	377132.00
ליפשיר 1	324	29	9.97	4200.00	13584.00
בינלאומי 1	32194	1533	5.50	170.00	54461.35
בינלאומי 5	30164	1230	4.42	77.00	23265.99
לאומי ארץ	1	0	0.00	0.00	0.00
לאומי	322	9	2.27	37000.00	119405.00
פת תעש מבנ	32953	1114	3.35	50.00	16564.20
כלל תעשיות	1940	52	2.27	11120.00	215468.00
אפריקה 01	405359	5991	1.15	37.00	152450.36
אפריקה 1	387394	7596	2.20	22.50	87448.50
הכשרת ישוב	1409	54	4.40	12120.00	170978.40
קרור 5	2273	108	5.50	1760.00	39969.60
טבע	86550	3329	4.40	780.00	677387.64
ים המלח	1055	36	3.35	2100.00	22156.50
נייר חדרה	13642	588	4.45	900.00	122802.00
דלק	8132	140	1.17	1400.00	114596.00
דסקונט השק	22845	879	4.40	1701.00	390282.90
נפטא	786	46	6.62	4500.00	35442.50
טיבון ויל	799	73	10.00	2000.00	15980.00
כור	24510	303	1.12	1365.00	337348.58
פועלים	370	4	1.10	36500.00	136425.00
טפחות רג	196666	9365	5.50	42.00	82136.24
מהדרין	14405	751	5.55	12.00	1720.68
פריון	14863	741	5.52	600.00	89561.16
כבלים	1571	4	0.02	900.00	13995.00
אלקו	9029	409	4.47	240.00	21679.60
פועלים השק	10850	213	2.20	1350.00	148105.20
נכסים בנין	23517	959	4.42	56.00	13151.20
אוסיף	8852	321	3.37	175.00	15533.00
יצוא	1679	85	4.47	1400.00	26043.00
כלל סחר	1029	23	2.22	6460.00	66505.60
אזורים	3397	163	3.37	1480.00	44532.80
כללישראל 1	9026	220	2.25	2358.00	213159.48
אדידבי אחז	1128	30	2.27	14550.00	165159.00
עלית 5	1368	59	4.45	1040.00	141937.00
אלרון	10227	464	4.47	585.00	59965.35
תאפ	908	13	1.15	3600.00	32714.00
פולגת ב	483	12	2.25	2700.00	13041.00
ספפירו	237	18	8.60	33600.00	79664.00
פטרוכימיים	763	33	4.45	6500.00	49792.50
פיבי	44169	1493	3.35	168.00	74181.17
אלביט	21277	816	4.40	1296.00	275597.20
אורדן	434	11	2.25	4600.00	20872.00
ספנית בנק	2974	270	10.00	5950.00	175065.60
שופרסל	5543	174	3.32	450.00	24917.00
אדירבי פתח	62723	1380	2.22	160.00	101005.93
פקר	14397	419	3.30	5160.00	74935.32
תאת 5	429	8	2.20	20800.00	90956.00
טמפו	1310	41	3.32	1060.00	14305.20
כללאלקטרוני	33903	2218	7.70	1588.50	53606.03
כהן פיתוח	734	54	8.60	2250.00	16495.00
דנבאר 5	2385	161	7.72	2940.00	69951.30
גרנית אב	126	2	1.15	20400.00	25704.00
שקם בריקן 5	141	05	0.05	6000.00	8310.00
יואל אב 5	915	05	0.05	4500.00	4140.00
טבע אב 5	477	15	3.32	800.00	3836.00

אזהרה לקוראים

מערכת "דבר" עושה במיטב יכולתה לרכז ולעבד תוך זמן קצר את נתוני הבורסה ולהביאם לידיעת הקורא.
כל שימוש בנתונים המתפרסמים טעון בדיקה ואימות. כל החלטה על ידי המשתמש במידע נעשית על אחריותו. אין המערכת אחראית במקרה של טעות בנתונים.
אין בפרסום הנתונים משום המלצה או חוות דעת למשקיע ויש לאמתם עם יועצי ההשקעות.

נמסר ע"י מבט לכלכלה ולחברה

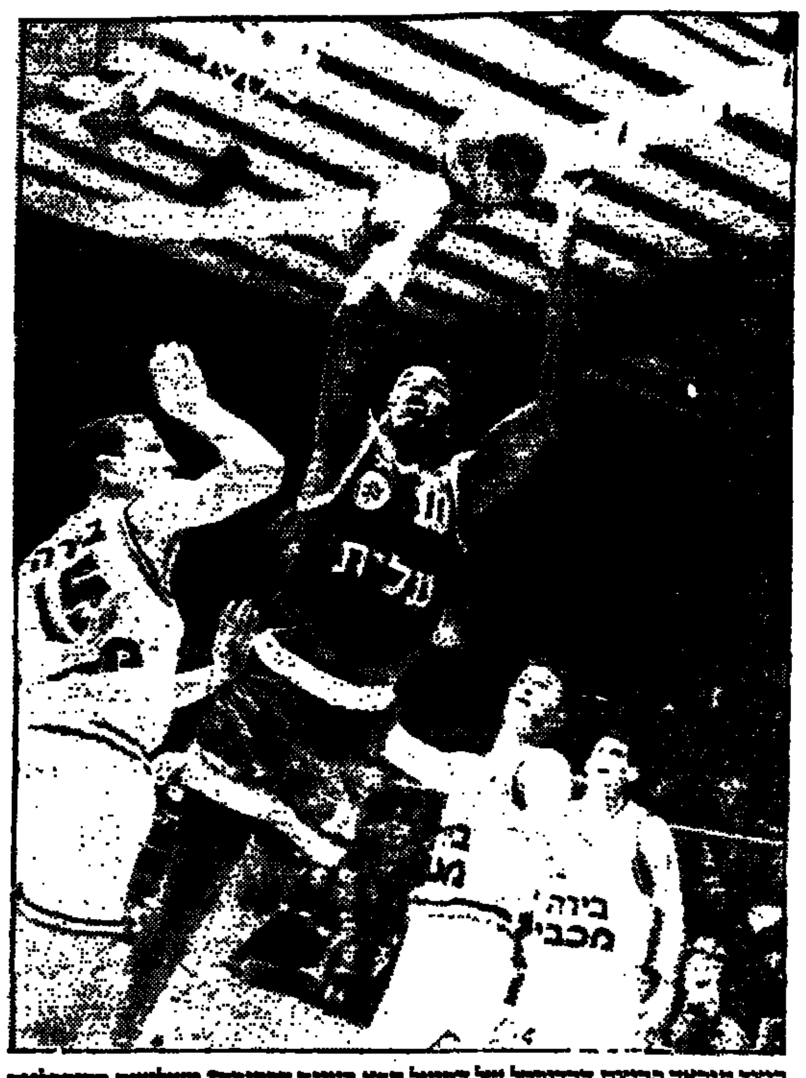

כיצד תיראה קבוצת הכדורסל של הפועל ת"א בעונה הקרובה? משלושת בירושלים בתמונה נשאר ליאור ארדיטי (מימין), שיענוד את סרט הקפטן, והענק עופר פליישר (משמאל), שנשאר הגבוה הישראלי היחיד, אחרי עזיבת אמסלם ושטיינהאור. גם הרכז הזר מרקוביץ (במרכז) עזב

הפועל ת"א מקווה לחיים חדשים

בעקבות סגירת הברזים התקציביים ממוסדות ההסתדרות, נאלצה הפועל ת"א לבצע קיצוץ של 35 אחוז בתקציב להתארגן בהתאם לקראת העונה העומדת בפתח. היו"ר החדש של העמותה, יוסי מולאור, מאמין שצפויה עונה טובה, גם ללא תומר שטיינהאור ודייוויד ת'רדקיל. צביקה שרף מקווה להצליח יותר במסגרת האירופית ושאול אייזנברג מבטיח שהפועל תסיים בין 4 הראשונות בארץ

כדורסל
מאת משה כהן

בעמותת הכדורסל של הפועל ת"א חותכים בבשר החי. חילופי השלטון בהסתדרות הביאו לצמצום של 35 אחוז בתקציב העמותה והתוצאה: מהפכה בסגל השחקנים ויושב ראש חדש.

במסיבת עתונאים שכינסו אתמול ראשי עמותת הכדורסל של הפועל ת"א הם הודו שהאילוצים הכספיים הכתיבו להם את הסגל לקראת העונה העומדת בפתח, אבל הם גם מיהרו להדגיש שגם עם הסגל הנוכחי ניתן יהיה לרשתם להתברג בצמרת הגבוהה של הליגה.

היו"ר החדש של העמותה, עו"ד יוסי מולאור, אשר החליף את גבי אביצור, שישאר חבר בהנהלה, הודה כבר בפתח מסיבת העתונאים "שאם בעבר היינו יכולים להסתמך על תקציבים של מועצת הפועלים, הרי שכעת יש מצוקה כספית ולכן, ההנהלה בנתה תקציב קטן יותר".

מולאור הביע תקווה שלא ירחק היום שבו הפועל ת"א תגיע לניהול כספי עצמאי, ללא שום תלות בגורמים מוסדיים, אבל בינתיים, המצוקה הכספית בבית ברנר מאלצת הערכות מחודשת.

ההערכות המחודשת כוללת מהפכה של ממש בסגל השחקנים. בעונה הקרובה לא נראה בשורות הפועל ת"א את הציר שלה בשנים האחרונות, תומר שטיינהאור, ואת ה"שריף" דייוויד ת'רדקיל שעבר להפועל חולון, שאמורה להיות אחת מקבוצות הצמרת של הליגה (לפחות על סמך ההשקעה הכספית), את שמעון אמסלם, שעזב בטריקת דלת את הקבוצה, את עמי נאוי וכמובן שאת הזר המאכזב, נאגר מרקוביץ'.

במקומם התחתימה ההנהלה את המתאזרח הוותיק, ג'יימס טרי, את הרכז, גלעד כץ, שהיתה לו עונה טובה בבית"ר ר"ג ושני זרים, עליהם צביקה שרף בונה את חלום הצמרת שלה: מילטון ואגנר, שבעונה שעברה כיכב בשורות בית"ר ר"ג ובאוק (אלפונסו) ג'ונסון, בעבר שחקן היוסטון רוקטס, וושינגטון בולטס וטופאס בורסה התורכית. אליהם יש להוסיף כמובן את ליאור ארדיטי ועופר פליישר, שממשיכים גם העונה לשחק בקבוצה.

בהפועל ת"א משוכנעים ששני הזרים החדשים יהוו את "האס" של אוסישקין ויו"ר הוועדה המקצועית של הקבוצה, שאול אייזנברג, אף טרח להצהיר שהסגל הנוכחי אינו נופל ביכולתו מהסגל של העונה החולפת.

שאול אייזנברג הדגיש שההסתדרות סגרה את הברזים הכספיים להפועל ת"א ואם לפני 25 שנים 95 אחוז מהתקציב הגיע מההסתדרות, הרי שכיום נאלצת הקבוצה להתמודד בכוחות עצמה וזה לא קל. הוא סיפר שהנהלת העמותה הצליחה לגייס בשנתיים האחרונות מיליון דולר מספונסרים, זכויות שידור וכרטיסי מנוי ופרט למכבי ת"א אף קבוצה לא הצליחה להגיע להישג כלכלי כל־כך מרשים.

שאול אייזנברג התייחס לביקורת הגלויה של שמעון אמסלם על הנהלת הפועל ת"א ורמז שהמניעים שלו נובעים בעיקרם מהאכזבה בעקבות החלטת הצוות המקצועי להיפרד ממנו בתום העונה. ב"פרשת אמסלם" הבטיח יוסי מולאור לנסות ולהגיע להסדר מהיר שיחסל את כל המרירות, כיוון שלדעתו חשוב לסיים בצורה מכובדת עם שחקן שגדל באגודה.

"יש להפועל ת"א קבוצה טובה ואטראקטיווית והמטרה שלנו תהיה לסיים בין ארבע הראשונות בליגה", ביקש שאול אייזנברג להדגיש.

פתיחת העונה של האדומים תהיה קשה ביותר, בעיקר בזירה האירופית. בסיבוב הראשון תתמודד הפועל ת"א במסגרת מוקדמות גביע אירופה לאלופות מול קבוצה אוסטרית בינונית ואם היא תנצח אותה בסיכום שני המשחקים היא תפגוש בסיבוב השני את פאוק סאלוניקי.

צביקה שרף המכיר מקרוב את הכדורסל היווני, ציין, כי פאוק סאלוניקי נחשבת כיום לאחת מהקבוצות הטובות ביותר באירופה. אולם, הוא מקווה שהנצחון על האוסטרים יעניק לחניכיו לפתוח את הכרטיס לבית רבע הגמר של גביע אירופה למחזיקות גביע (לשם מגיעות גם הקבוצות שנשרו בסיבוב השני של מוקדמות גביע האלופות) כך שהתורף הזה יגיע לאוסישקין.

שאול אייזנברג וצביקה שרף הבהירו שעוד בתום העונה שעברה הם החליטו למנות את ליאור ארדיטי לתפקיד ה"קפטן" ובכך הם דחו את השמועות שבמסגרת הסכם הפשרה בין הצדדים סוכם להעניק לו את סרט הקפטן: "תמיד ידעתי שארדיטי הוא שחקן הפועל ת"א ולכל ההצהרות שהגיעו מהרצליה לא היה שום כיסוי", ציין אייזנברג.

צביקה שרף הודה שהפועל ת"א עברה קיץ קשה והרכב הקבוצה נגזר עקב אילוצים כלכליים: "בנינו קבוצה חדשה וננסה לשחזר את העונה הטובה שהיתה לנו", הוא סיכם בקצרה.

במטרה להיות בכושר טוב לקראת פתיחת העונה בארץ ובאירופה, תקיים הקבוצה כמה משחקי אימון, בין היתר מול מכבי ת"א ואף תצא למחנות אימונים בבולגריה ובצפון הארץ.

"למדנו את הלקח של הכשלון מול בנפיקה ליסבון בפתיחת העונה שעברה וננסה להגיע למשחקים כמה שיותר מוכנים", סיכמו שרף ואייזנברג את מטרותיהם לקראת העונה העומדת בפתח.

אגב, יוסי מולאור הבטיח לעתונאים שהפועל ת"א תיפתח דף חדש עם התקשורת ובין היתר הוא סיכם עם צביקה שרף שחלק מאימוני הקבוצה יהיו פתוחים בפני עתונאים.

מי שנראה נרגש ועצוב במסיבת העתונאים היה גבי אביצור, שבשבוע שעבר נבחר לשמש כגזבר איגוד הכדורסל. אביצור הדגיש שהגרעונות של עמותת הכדורסל נבעו רק בגלל שעיריית ת"א, שהיתה אמורה להעביר לקבוצה 700,000 ש"ח ומועצת פועלי ת"א, שאמורה היתה להעביר את התקציב השנתי, לא עמדו בהתחייבויות. "תאמינו לי שאם העיריה ומועצת הפועלים היו מעבירים את הכספים המגיעים לנו בזמן, לא היתה שום בעיה כספית", הוא הסביר לעתונאים, בעקבות הביקורת החריפה שנמתחה עליו.

סרגי בובקה קובע שיא עולמי במוט

בובקה: השמיים הם הגבול

קופץ המוט האוקראיני שבר אתמול שוב את שיאו העולמי, כשקבע 6.14 מ' בסאסטרייר איטליה בגובה 2,305 מ', וממשיך להשאיר את מתחריו הרבה מאחוריו

קופץ המוט האוקראיני סרגיי בובקה שיפר את שיאו העולמי בקפיצה במוט כאשר קבע בתחרות בסאסטרייר, איטליה, תוצאה של 6.14 מטרים ושיפר בסנטימטר את השיא הקודם שנקבע על ידו בחודש ספטמבר לפני שנתיים בטוקיו.

בובקה שהוכתר ארבע פעמים כאלוף העולם, חורג רק שני במשחקי הרצון הטוב בסנט פטרסבורג, אבל אתמול הוא היה בשיאו. בקפיצתו הראשונה חלף על הרף בגובה של 5.70 מטר, בניסיון השני עבר 5.90 ללא כל קושי. ואז ביקש להעלות את הרף לגובה של 6.14 מטרים וכבר בנסיונו הראשון עבר בצורה חלקה לקול תשואות הצופים.

בובקה חגג את שיאו בהקפת האיצטדיון בפרארי ספורט ארומה, אותה קיבל מהמארגנים.

שיאן העולם התחיד הרחק מאחוריו את יריביו האמריקאים דין סטארקלי וסקוט הופמן שקבעו רק 5.80 מטר.

לאחר התחרות אמר בובקה כי הוא מתכוון לשפר במהלך השנה את שיאו הטרי. "אני חושב שאני מסוגל לקפוץ טוב יותר. אם אשפר את הטכניקה שלי אני מסוגל לקפוץ 6.30 – 6.20 מטר.

המסלול בסאסטרייר הנמצא בגובה של 2,305 מטר מעל גובה פני הים, הוא אידיאלי לתחרויות קפיצות. בובקה הודה, כי מזג האויר הרות סייע לו בקפיצתו. הוא אמר עוד, כי אינו מתכוון להתחרות באליפות אירופה שתהיה בחודש הבא בהלסינקי.

שיאו של בובקה הוא השיא ה־18 שלו באיצטדיון פתוח והוא מתווסף ל־18 שיאי העולם אותם קבע באולמות סגורים ואין ספק שיותר עם קרל לואיס הם האתלטים הטובים בעולם בתקופתם.

כאשר נשאל על מנהגו לשפר כל פעם את שיאו רק בסנטימטר אמר: "אני אוהב את הצורה הזו. אם הייתי משפר את השיא בגדול היה לי קשה להכנס למוטיבציה לשפר את השיא פעם נוספת". בובקה מקבל פרס כספי בכל פעם שהוא משפר את השיא, ועל כל רכש לו מבקרים רבים.

מזג האויר הקר והרוח החזקה שסייעה לקופצי המוט פגעה לעומת זאת בקופצים לרוחק. כך למשל השווה האמריקאי מייק פאוול את שיאו העולמי בקפיצה למרחק כשקבע 8.95 מטרים, אך לרוע מזלו היתה הרוח מעל למותר וההישג לא יוחשב. פאוול רשם רק קפיצה חוקית אחת ופסל את חמש האחרות. לעומתו היו כל שישה נסיונותיו של קרל לואיס חוקיות אך הוא נאלץ להסתפק במקום השני עם תוצאה של 8.72 מטר בעזרת הרוח.

בת ארצו ג'קי ג'וינר־קרסי ניצחה במקביל בין הנשים כאשר קפצה למרחק של 7.49 מטרים, השווה להישג השנה בעולם, אך רחוק בשלושה סנטימטרים משיאה העולמי של הרוסיה גלינה צ'יסיאקובה (7.52) שנקבע ב־1988. היא הקדימה את יריבתה המושבעת הגרמניה הייקה דרקסלר שקבעה 7.39 מטרים.

בריצת 100 מטרים לגברים ניצח שיאן העולם לירוי בורל עם תוצאה של 10.00 שניות בהקדימו את ג'ון דרומונד (10.01) ואת הניגרי אולפרה אדיטקן (10.02). הבריטי קולין ג'קסון ניצח ב־110 משוכות עם תוצאה מצויינת של 12.94 שניות, הרחוקה רק שלוש מאיות משיאו העולמי, אך גם הוא נעזר ברוח.

שלושה אמריקאים נהלו קרב מרתק בריצת 400 מטר לפני ששורק מילס סיים ראשון עם תוצאה של 44.59 ביות לפני סטיב לואיס (44.68) ואנדרו ולמון (45.03). בריצת 400 משוכות ניצח האמריקאי דריק אדקינס שקבע 48.20 שניות.

ג'ון רג'יס הבריטי ניצח בתוצאה מצויינת את ריצת 200 המטרים עם תוצאה של 19.87 שניות והקדים את הנאמיבי פרנקי פרדריקס שקבע 19.97 שניות. קניה זכתה בשני נצחונות בריצת 800 מטר קבע פטריק קונצ'לה זמן של 1:46.73 דקה ובריצת 3000 מטר ניצח אנגרו אוסרו שקבע 8:26.51 דקות. האמריקאי טוט ניצח בכדור ברזל – 20.40 מטרים.

התפתחות השיא העולמי

תוצאה	תאריך	שם
5.45	17.6.70	נורדוויג (מזרח גרמניה)
5.46	3.9.70	נורדוויג (מזרח גרמניה)
5.49	24.10.70	פאפאניקולאו (יוון)
5.51	8.4.72	איזקסון (שוודיה)
5.54	15.4.72	איזקסון (שוודיה)
5.55	12.6.72	איזקסון (שוודיה)
5.63	2.7.72	בוב סיגרן (ארה"ב)
5.65	28.3.75	דייב רוברטס (ארה"ב)
5.67	29.5.76	ארל בל (ארה"ב)
5.70	22.6.76	רוברטס (ארה"ב)
5.72	11.5.80	קוזאקביץ' (פולין)
5.75	1.6.80	ויניירון (צרפת)
5.77	17.7.80	הוביין (צרפת)
5.78	30.7.80	קוזאקביץ' (פולין)
5.80	20.6.81	ויניירון (צרפת)
5.81	26.6.81	פוליאקוב (ברה"מ)
5.82	28.8.83	קינון (צרפת)
5.83	1.9.83	ויניירון (צרפת)
5.85	26.5.84	בובקה (אוקראינה)
5.88	2.6.84	בובקה (אוקראינה)
5.90	13.7.84	בובקה
5.91	31.8.84	בובקה
5.94	31.8.84	בובקה
6.00	13.7.85	בובקה
6.01	8.7.86	בובקה
6.03	23.6.87	בובקה
6.05	9.6.88	בובקה
6.06	10.7.88	בובקה
6.07	6.5.91	בובקה
6.08	9.6.91	בובקה
6.09	8.7.91	בובקה
6.10	5.8.91	בובקה
6.11	13.6.92	בובקה
6.12	30.8.92	בובקה
6.13	19.9.92	בובקה
6.14	31.7.94	בובקה

דרבי ספרדי בגמר סטראטון

"דרבי" ספרדי בין אלופת צרפת הפתוחה ארנצ'ה סאנצ'ז־ויקאריו ואלופת וימבלדון קונצ'יטה מרטינז יערך היום בגמר טורניר סטראטון מאונטין. בחצי הגמר ניצחה סאנצ'ז את איווה מיולי 3:6, 3:6 בעוד מרטינז ניצחה את אמנדה קוטצר 4:6, 4:6.

● קרל נובאצ'ק מצ'כיה זכה באליפות הפתוחה של הולנד לאחר נצחון 5:7, 4:6, 6:7 על האוסטרלי ריצ'ארד פרומברג.

סטולטנברג נגד אגאסי

בפעם השניה תוך שבועיים העפיל האוסטרלי ג'ייסון סטולטנברג (מדורג 30 בעולם) לגמר טורניר.

אתמול בטורונטו הוא ניצח את המדורג 4 בטורניר האמריקאי ג'ים קורייר 6:3, 0:6, 1:6 ויפגוש בגמר אמריקאי אחר, אנדרה אגאסי שניצח את וויין פריירה 4:6, 5:7.

ח"כ צוקר תוקף בחריפות את ראשי מרכז 'הפועל'

ח"כ דדי צוקר תקף אתמול בחריפות את ראשי מרכז הפועל, יורם אהרונוביץ ויעקב אבימור, בעקבות החלטתם שלא לאפשר את העברתו של חיים רביבו מהפועל ת"א למכבי חיפה, למרות ההסכם שנחתם בין שתי הקבוצות בעניין זה.

"החלטת מרכז הפועל מהווה פגיעה קשה בספורטאי, בקבוצות ובסיכוייה של ישראל בגביע אירופה השנה", ציין ח"כ צוקר בפתח הודעתו.

"דומה, כי האפאראטצ'יקים האבימוריים עדיין לא מבינים, כי הבולשביזם עבר מן העולם והם מתעקשים להמשיך ולכפות על עולם הספורט הישראלי בכלל ועל הכדורגל בפרט נורמות העומדות בניגוד גמור לעיקרון התנועה החופשית של השחקנים בין הקבוצות, על־פי כישוריהם וצרכי הקבוצה", סיכם דדי צוקר את הודעתו החריפה.

ברגר: נצחון ראשון לפרארי מאז 1990

האוסטרי גרהארד ברגר זכה אתמול לאחר סיום דרמטי בגראנד פרי הגרמני בהוקנהיים והעניק נצחון ראשון לפרארי מאז 1990.

ברגר הקדים בסיום ביותר מ־54 שניות את הצרפתים אוליביה פאניס ואריק ברנרד שניהם במכוניות ליג'יה.

זה היה מירוץ במהלכו נרשמו תאונה ושריפה בגללן הובהלו לבית החולים עם כוויות הנהג הנורווגי יוס ורסטאפן ושלושה מכונאים מצוות בנטון. וזה לא היה האירוע היחידי.

שכן כבר בתום הסיבוב הראשון יצאו מהתמונה 13 מתוך 26 המכוניות בגלל שתי תאונות, אחת בזינוק ואחת בפניה הראשונה.

מלאכתו של ברגר הוקלה לאחר שהגרמני מיכאל שומאכר נאלץ לפרוש לאחר שהיה שני לאורך 20 הקפות.

הברזילאי כריסטיאן פיטיפאלדי דורג רביעי, מרבידלי היה חמישי ואריק קומאס שישי.

כ־150 ילדים נכים השתתפו באליפות הקיץ ע"ש משפחת רוזנצוויג משיקגו. התחרויות למקצים של 25 ו־50 מ' נערכו בשבוע שעבר, במרכז הספורט של אילין ר"ג, ובמן הושגו תוצאות משובחות. בסיום הוענקו מדליות לכל השחיינים, תחת הסיסמה: "כל משתתף מנצח". בתמונה: הספורטאי הצעיר יובל קרסל מקיבוץ נצר סירני, נעזר באביו בכניסה לבריכה לקראת התחרות (אברהם תשובה)

משחקי הרצון הטוב

הרוסים מכים את הקובנים

מתאגרפי רוסיה מערערים את שליטתם של הקובנים במסגרת תחרויות הרצון הטוב. שני אלופים אולימפיים ג'ואל קאסאמאיור (משקל נוצה) וחואן למוס (קל בינוני) הודחו ע"י יריבים רוסיים שסיימו את האליפות עם חמש מדליות זהב.

הקובנים שנטלו בברצלונה שבע מדליות זהב נתקלו הפעם ביריבים קשים מאד והסתפקו רק בשש. מה שיותר מדאיג את הקובנים היא הירידה בכושר אלופיהם מול ההתאוששות של הרוסים.

● בכדורעף נשים: פרו – קובה 2:3; סין – יפאן 0:3; סין – פרו 1:3; יפאן – קובה 1:3.

40 לוחמי קאראטהדו יצאו לתחרות בהונגריה

משלחת ישראלית של 40 לוחמי קאראטהדו, אמורה לצאת היום להונגריה, לתחרות חגיגית לרגל חמש שנים להקמתו של סניף הקאראטהדו בהונגריה.

בראשות המשלחת עומד רב אומן רוני קלוגר ובמשלחת אלופי ישראל לגילאים, תומר עובד (17), גלעד קלוגר (14), ואלופת הנערות אודליה כהן (19).

קלוגר, רכז אמנויות לחימה במכון וינגייט ומנהל מכון "קאראטהדו" בפ"ת, הוא ממייסדי הענף בהונגריה, ועשה זאת עוד בימי המשטר הקומוניסטי, כשהכניסה למדינה נעשתה בחשאי.

כיום מונה המועדון ההונגרי מאות חברים והענף הפך לאחד הפופולאריים בין סוגי אמנויות הלחימה.

כדור בינים / ברוך שיינברג

זוהר בדשא הבלגי

מכבי ת"א עמדה בהבטחה לכוכב הגדול שלה, איציק זוהר, ואיפשרה לו לעבור לאנטוורפן הבלגית ● האוהדים עוד יאמרו את דברם, כאשר מכבי תגמגם על כר הדשא ● זוהר פרץ את השטר הראשון בשני שעריו במשחק המבחן בהולנד

הכדורגלן הבינלאומי לשעבר של מכבי תל־אביב, איציק זוהר, פתח ברגל ימין את עונת המשחקים 1994/95 במדי קבוצת אנטוורפן הבלגית, ונמצא בימים אלה בעיצומן של הכנותיה האחרונות לקראת המאבקים הנכונים לה במסגרת הלאומית והבינלאומית.

לא בנקל השלים המועדון התל־אביבי עם עזיבתו של זוהר לטובת הקבוצה הבלגית. לבטח לא קיבלו זאת בקלות אלפי אוהדיו של הכדורגלן המוכשר, שעוד ישמיעו את קולם כל אימת שלא ישבעו נחת מקבוצתם במהלך העונה, בליגה, בגביע ובגביע אירופה למחזיקות גביע.

שכן, איציק זוהר היה אחד מעמודי התווך של מכבי תל־אביב ואחד הגורמים הישירים להישגיה בעונה החולפת (סגנית האלופה ומחזיקת הגביע).

בשל היותו כזה, טבעי היה הדבר שהוא נקרא לסגל הלאומי ונטל חלק במספר משחקים בינלאומיים ובינארציים.

אולם דווקא כאשר מכבי היתה זקוקה לו, בעיצומו של המאבק עם אחותה החיפאית, על כתר האליפות, נתקף זוהר בחוסר יציבות ביכולת ובכושר, ובמאבקים המכריעים לא נשמע קולו ברמה.

האוהדים הפנאטיים של הקבוצה התל־אביבית ממשיכים גם היום לטעון, כי אילו זוהר היה בכושרו הרגיל בתקופה הקריטית של קבוצתו, היא לא היתה מאבדת את האפשרות לזכות באליפות שכה היתה קרובה אליה.

אין זה סוד, כי זוהר לטש עוד במהלך העונה שעברה את עיניו ליבשת אירופה. סוכני שחקנים בארץ ובחו"ל ראו בזוהר פוטנציאל בעל סיכויים גדולים להופיע בקבוצה אירופית וקרוב לודאי שגם נוהלו באותה תקופה גישושים ושיחות חשאיות על כך עם הכדורגלן עצמו.

המועדון התל־אביבי, אליו פנתה קבוצת אנטוורפן הבלגית, העמיד מכשול בדרכו של שחקנה ולאחר שסוכמו כל ההסדרים הכספיים יצא זוהר לדרכו החדשה עם מטען רב של שאפתנות, רצון עז להצליח ואמונה, כל אלה לצידן של חששות טבעיים.

לזכותו של המועדון התל־אביבי ייאמר, כי עצם הענותו, כמובן במחיר משתלם, לפנייתו של זוהר לשחק בקבוצה הבלגית, מוכיחה מעל כל צל של ספק, כי המדובר במועדון בעל שם, מסורת ויוקרה, היודע גם לגמול לשחקניו במצבים שונים. ועל כך הודה הכדורגלן לראשי הקבוצה בעבור היחס לו זכה.

הסמל המסחרי של זוהר, בין כישוריו הרבים, טבוע בכדורים הנייחים הנבעטים על־ידו כטילים מונחים והמטילים מורא ופחד, על כל השוערים המכירים אותו. הופעתו על כר הדשא מעוררת כבוד, הן בכדרוריו והן במסירות הסרגל ליעדן.

בוזה המוצר הישראלי העונה לשם יצחק זוהר, המקווה ללכת בדרכיהם של אלי אוחנה, רוני רוזנטל ושלום תקוה על אדמת בלגיה בימי זוהרם.

ולגבי אנטוורפן ייאמר, כי כבר בהופעתו הראשונה במשחק המבחן בהולנד, שם הבקיע צמד שערי בכורה, החל זוהר לפרוץ את השטרות.

אכן, זוהר בדשא הבלגי.

מומחה לבעיטות חופשיות. איציק זוהר

היום יוצאת לדרך הבית"ריה השניה

הבית"ריה ה־2 תיפתח היום בירושלים ותימשך 8 ימים. טקס הפתיחה החגיגי ייערך בתיאטרון ירושלים ב־20.00, בהשתתפות שר החינוך והתרבות, אמנון רובינשטיין וסגנו ח"כ מיכה גולדמן, וראש עיריית ירושלים אהוד אולמרט.

במהלך הטקס יחולקו עיטורי יקיר בית"ר ויוענקו תשורות לגדולי ספורטאי בית"ר בכל הזמנים.

במשחקים ישתתפו 600 ספורטאים מ־5 מדינות: ישראל, הונגריה, אנגליה, צרפת וארה"ב. רוב המשחקים יתקיימו באריאל ויכללו תחרויות בקטרגל, כדורסל, טניס שולחן, שחיה, משיכת חבל ועוד.

טקס הסיום, במעמד נשיא המדינה (יעניק תשורות ליקירי בית"ר הבכירים) יחתום את הבית"ריה ה־2 במלון באריאל ב־8.8. הטקס יהיה אחרי "צעדת אריאל" בהשתתפות כ־1000 חניכי בית"ר מכל רחבי העולם.

صكذا من الاجل

טלוויזיה

חינוכית

08.00 הטומינים – סדרה בהנפשה לפי הספר "עמק הזוות המוזרות" מאת טובה ינסן (כ).
08.25 גברת פלפלת – סדרה מדובבת בהנפשה (כ).
08.35 הבעופפים הנועזים – סדרת הנפשה מדובבת המשלבת הרפתקאות דמיוניות עם נושאים הלקוחים בעולם המציאות (כ).
09.00 באגדות האחים גרים – סדרה מדובבת בהנפשה.
09.30 דימוי בעקבות התגליות הגדולות – סדרה חדשה מדובבת בהנפשה. דימוי הדמיונית וחבריה יוצאים למסע קסום המתוק בעקבות התגליות הגדולות. בכל תכנית תוצג חידה לצופים.
09.55 בבעם עשר – לקט רפים בענייני אקטואליה.
10.00 רפתה – סדרה עלילתית קנדית המבוססת על ספריה רבי המכר של בוחלי קליר.
10.30 עיבות בני לאבוק – סדרה קומית.
11.00 ינבה קיץ.
12.30 החובבים הצעירים – סדרת הרפתקאות.
13.30 לבוע הקהביה – קבוצת Y.E.S היא קבוצה של נוער המקבלת על עצמה לפתור בעיות של בני נוער, כנהוג בתוצאה בנתוק עם עולם המבוגרים.
14.00 פרשר נחמד – הבות אפשרויות (כ).
14.30 סרט מצויר לילדים.
15.00 בער גידול בנות – סדרה קומית.
17.00 ערב חדש.

כללית

06.30 חדשות בעברית – בבוקר.
06.31 כותרות חדשות בערבית.
06.45 "האופנוברים מהכאריים" – סדרה בהנפשה ודיבוב עברי.
07.00 "בוקר טוב ישראל" – תכנית הבוקר של הטלוויזיה הישראלית.
15.30 "פינג פונג" – שידור חי מרחבי הארץ.
15.45 "עלילות סיניקוח" דיבוב עברית.
"פינג פונג" – שידור חי מרחבי הארץ.
16.00 חדשות.
16.05 "פינג פונג" – שידור חי מרחבי הארץ.
16.15 "אריק" – אריק נקלע שוב ושוב למצבים מביכים. ההמצוי לכלב (תרגום עברי־ערבי).
16.40 "פינג פונג" – שידור חי מרחבי הארץ.
17.00 ערב חדש.
17.30 "פינג פונג" – שידור חי מרחבי הארץ.
17.40 "חיות חיזכים" – שעשועון שבו מצולמות חיות בכביבי התנהגות מוזרים.
18.05 "פינג פונג" – שידור חי מרחבי הארץ.
18.15 החדשות באנגלית.
18.30 "ספורט" – אירועי ספורט בארץ ובעולם.
19.00 חדשות.
19.30 "כבוד מהסרטים" – תכנית בענייני קולנוע.
20.00 מבט – מהדורת חדשות עם מוספים בענייני היום + שבשבת.
21.00 "פופוליטיקה" – תכנית אירוח בשידור חי.
22.10 "חשיפה לצפון" – דרמה קומית.
23.00 שעה לחצות – חדשות הלילה.
23.10 "סיפורים לשעת לילה מאוחרת" – סדרת סרטי מתח, אימה ומסתורין. שם הפרק: "הקורות".
23.40 "בייק הסבק" – סדרת מתח אמריקנית (תרגום עברי־ערבי).

ערוץ 2

11.00 "אגדות ברווזים".
11.25 "כנפי הרעם".
11.50 "שי בריטוע".
12.15 "אגדות הנסיך וליאנה".
12.40 סרטים מצויירים "פתאום הפלה".
13.00 "הדיירים עוזר" – סרט טלוויזיה לילדים בשני חלקים.
14.00 "פלספס".
14.05 "בובוהים" – תכנית בענייני צרכנות לנוער.
14.30 "בסיכה סודית ביותר" – סדרת הרפתקאות המתחרין.
15.00 "יוסף הכספר" – תכנית סיפורים בהפקה מקורית.
15.30 "תסוס כיזוך" – מבחק טלוויזיה לילדים.
16.00 "היפים האביבים" – סדרת דרמה בהמשכים.
17.00 קו לתרבות.
17.30 "דובלוה" – מבזק טלוויזיה מקורי בשידור חי, בשיתוף הצופים.
18.00 "סודות הרעש" – סדרת דרמה ופעולה לנוער.
19.00 "קרוב רחוק" – סדרת דרמה בהמשכים.
19.30 "ליגנר" – מבחק טלוויזיה נושא פרסים, בהנחייתו של גיל אלוה.
20.00 החדשות.
20.30 "במע עולמי" – מגזין טיולים ומסעות בהפקה מקורית.
21.00 "קומדי סטור" – תכנית בידור בהפקה מקורית.
21.30 "דובי" – תכנית אירוח חדשה בהפקה מקורית.
22.30 "אזור הדמדומים" – סרט טלוויזיה בריטי. שחקנים: דן אקרויד, אלברט ברוקס, ויק מורו, סקאטמן קרות'רס, צ'ארלס הלהן, ויליאם סאנדלס, קתלין קוינלן ועוד. במאים: לנדיס, סטיבן ספילברג, ג'ו דאנטה וג'ורג' מילר. שנת הפקה: 1983.
23.30 החדשות.
23.35 "אזור הדמדומים" – המשך.

המזרח תיכונית

13.00 תוכניות מסחריות: 14.00 מועדון ה־700 (דתי); 14.55 סרט: "דובה" 16.30 בייבי באום העבר הארי (סדרה מצויירת); 17.20 העבר הבוהק (מצויירת); 17.45 סופר בוק (מצויירת); 18.10 סרט תעודה; 19.10 כח הצלה 911 (סדרה); 20.00 חדשות העולם (ערבית); 20.30 סי.אן.אן. מרווח – כותרות החדשות; 21.00 משפחת קוסבי – סדרה חדשה; 21.30 איש משטרה – סדרת דרמה; 22.20 הצעירים – סדרה; 23.10 מועדון ה־700 (דתי); 24.00 סרט תמצת שגת. דרמה.

כבלים

ערוץ 3

08:00 שידור מקומי.
09:00 לחיות את החיים. אופרת סבון (ש.ח)
09:45 צעירים חסרי מנוח. אופרת סבון (ש.ח)
10:30 אורחים בסלון. תכנית אירוח.
11:00 יותי אהבתי. קומדיה.
11:30 אנג'ליקה. טלנובלה (ש.ח)
12:15 מרפי בראון. קומדיה.
12:40 פלקון קרסט. דרמה (ש.ח)
13:30 הבאבון. קומדיה.
14:00 הקפטה. קליפים ישראליים.
14:10 נשים מסוכנות. דרמה.
15:00 מופו. טלנובלה.
15:50 בוסם לנרינג. דרמה.
16:40 שלושה בדירה אחת. קומדיה.
17:05 כפיות האהבה. קומדיה.
17:50 הקפטה. קליפים ישראליים.
18:00 לחיות את החיים. אופרת סבון.
18:45 צעירים חסרי מנוח. אופרת סבון.
19:30 שידור מקומי.
20:00 שעון קיץ.
20:05 אנג'ליקה. טלנובלה.
20:50 שעון קיץ.
21:00 פלקון קרסט. דרמה.
21:50 שעון קיץ. חדשות הבידור.
22:00 כפיר. דרמה מקורית בהמשכים.
22:10 מרפי בראון. קומדיה.
22:35 שעון קיץ.
22:45 נני. קומדיה.
23:10 אי.אן ג'י. דרמה.
24:00 דרין סינטמר השרט. קומדיה.
24:30 דנוק לאתמול. דרמה.
01:20 קוראק. פעולה.

ערוץ הסרטים

10:30 בראש עומד בשוער ישוב. סרט ערבי.
12:25 הכל אודות חוה (1950, ארה"ב). דרמה קלסית, שזכתה בשש פרסי אוסקר. בטי דייוויס היא כוכבת מזדקנת, שמכניסה לביתה צעירה המעריצה אותה, ומגלה שבת הסתרה מנסה לתפוס את מקומה. במאי: ג'וזף ל. מנקייביץ'. עם אן בקסטר, ג'ורג' סנדרס ומרילין מונרו.
14:45 מירוץ לחוש באפריקה (1989, ארה"ב). קומדיית הרפתקאות המבוססת בסגנון "קרוקודייל דנדי". איש טלוויזיה, יורם עידוני, יוצא לג'ונגל האפריקאי כדי לשכנע נסיכה בלגית שפנה למכור לו את הזכויות לסרט המבוסס על סיפור חייה. עם ג'ואנה פאקולה ומאט סאלינגר. במאי: קונרד הול.
16:15 נישואים ללא שורשים (1988, ארה"ב). פטריק דאמר מגלם שוטר החוקר פרשת רצח שמעורבים בה רופאים ובוסר. מבוסס על ספרו של השוטר ג'ון דילמן. עם צ'ארלס דרנינג, מייקל אונקין ("סיים שב הביתה") וליסה בלאנט. במאי: ג'רולד פרימן.
17:50 כל העולם בשבילך (1988, אנגליה). דרמה קומית באנגליה של שנות ה־50 על היחסים בין צעיר במעמד הפועלים לבין פקיד מורבן המתאהב בו. על פי סיפורו האוטוביוגרפי של ג'ופי אקירלי. עם אלן בייטס וגארי אולדמן. במאי: קולין גרג.
19:25 קלמנטיין יקירתי (1946, ארה"ב). מערבון קלסי בכיכובו של הנרי פונדה, שבמרכזו עימות בין שניים מתושבי עיירה, המוביל לדו־קרב האקדחים הגלוי נגבע. ג'ון פורד ביים. עם וולטר ברנן.
21:00 היה היה ילד קטן (1993, ארה"ב). דרמה. סיביל שפרד וג'ון הרד הם זוג צעיר שמצפים לילד חמש עשרה שנה אחרי שילדם הראשון נחטף מהבית ונעלם. תחושות האשמה, הזהרה והגעגועים צפים ועולים, הבכורים עם בעיות מהעבודה. במאית: מימי לדר.
22:35 הלום אריזונה (ארה"ב) (ש.ח)
24:50 התגברים של פושר (1992, אנגליה) (ש.ח)
02:30 ויוה זפאטה (1951, ארה"ב). מרלון ברנדו מככב בסרטו של אליה קאזאן על המהפכן המקסיקאי אמיליו זפאטה, שהצטרף בשנת 1909 למורדים נגד הרודן פורפיריו דיאז. עם הצלחת המרד, עלה זפאטה לשלטון ונסה בשיתוף למהפכה. עם אנתוני קווין.

ערוץ הילדים

06:30 ארוחת בוקר. מצויירים על הבוקר.
08:30 המחמן של כאילו. באלאגל, סאו האו.
09:00 כדור פורח. הסדרה לאשר.
09:05 ביל וטר.
09:30 הנבצבים.
10:00 כדור פורח.
10:05 סאוממניה.
10:30 שושה.
11:00 שעת החרוד. לוני טונס.
11:30 סמך על צ'רלס.
12:00 להתגבר ולהתגבר.
12:30 שנות הקסם.
13:00 תיכון רגרסי.
13:20 הוגה. משחק טלוויזיה.
13:30 אחי הגדול ג'ייק.
14:00 המחמן של כאילו. באלאגל, סאו האו (ש.ח)
14:30 ביל וטר (ש.ח)
15:00 הנבצבים (ש.ח)
15:30 כדור פורח (ש.ח)
15:35 סאוממניה (ש.ח)
16:00 שושה (ש.ח)
16:30 שעת החרוד. לוני טונס (ש.ח)
17:00 סמך על צ'רלס (ש.ח)
17:30 להתגבר ולהתגבר (ש.ח)
18:00 שנות הקסם (ש.ח)
18:30 תיכון רגרסי (ש.ח)
19:00 אחי הגדול ג'ייק (ש.ח)

הצגה שניה

22:00 בית מטבחיים 5 (1972, ארה"ב). פנטזיה פרועה המבוססת על ספרו של קורט וונגוט. אופטימיסט מהפרברים נקלע למסעות בלתי נשלטים בזמן ובחלל. עם מייקל זקס, רון ליבמן ולרי פרין. במאי: ג'ורג' רוי היל.
23:50 האחים מרקס באוניברסיטה (1932, ארה"ב). קומדיה פרועה של האחים מרקס, המשתלחים הפעם במערכת החינוך האמריקנית, בתקופת איסור המשקאות ובמיוזיקל ההוליוודי. במאי: נורמן ז. מקלאוד.

שש פלוס

19:30 שכנים, שכנים. אופרת סבון.
19:55 נשואים פלוס. קומדיה.
20:20 משפחת סימפסון. קומדיה.
20:45 הכל נשאר במשפחה. קומדיה.
21:10 האנבור. פעולה.

תרבות, מדע וטבע

06:00 אוניברסיטה פתוחה. ניהול וכלכלה (פירוט ב־18:00)
11:00 גוף בריא. מבזק לענייני בריאות (ש.ח)
11:30 דיסקברי. ראלי לוקאלי (ש.ח)
12:00 דיסקברי. מעבר ל־2000 (ש.ח)
13:00 דיסקברי. להגשים חלום (ש.ח)
13:30 דיסקברי. על גג העולם (ש.ח)
14:00 אוניברסיטה פתוחה (ש.ח)
16:00 גוף בריא. מבזק לענייני בריאות (ש.ח)
16:30 דיסקברי. ראלי לוקאלי (ש.ח)
17:00 דיסקברי. מעבר ל־2000 (ש.ח)
18:00 אוניברסיטה פתוחה. הכסף מדבר. "הכלכלה בראייה של עולם שלישי".
18:25 אוניברסיטה פתוחה. חמש דקות על פרסום ושיווק עם דוד סמיר.
18:30 אוניברסיטה פתוחה. עולם הכספים של אדם סמית. "שבעון קרנות הנאמנות".
19:00 אוניברסיטה פתוחה. קו יהודה.
19:35 אוניברסיטה פתוחה. חקר עסקים.
20:00 דיסקברי. כיפורים נסתרים.
21:00 דיסקברי. כרישי הפלדה.
22.00 בראבו. שלושה מחזות של סמואל בקט.
23:30 בראבו. שוטן בתנועת הרכבת.
24:00 בראבו. הסיבוב המוסיקלי של קבוצת מוסיקאים אירים.
01:00 אוניברסיטה פתוחה (ש.ח)

ע. צופיה / היום בטלוויזיה

לראות	לנסות	לוותר

בראבו – שלושה מחזות של סמואל בקט

שלושת המחזות שיוצגו הערב הם: "הי ג'ו", "צעדים" ו־ROCKABY, המוגדרים, על־ידי כותב הלקט הנבחר של תוכניות ערוץ 8, כ"תמצית רעיונותיו של בקט על מצבו של האדם". ב"הי ג'ו", שנכתב ב־1966, מוצג האדם כמי שמנסה לברוח, אך אינו יכול, מהקולות שבתוכו. "צעדים" מתאר אשה זקנה פספטנית המסתובבת אנה ואנה, מנסה להבין את חייה שכרובזו ומנהלת דרשיה עם קול אשה נוסף, כנראה של אמה. ו־ROCKABY הוא מסעה של אשה זקנה המתנדנדת על כיסא נדנדה ומחכה למותה. את שני המחזות האחרונים כתב בקט לשחקנית בילי וייטלו, שחקנית שהיתה אהובה עליו והיתה לפרשנית המועדפת עליו למחזותיו. בילי וייטלו משחקת במחזות שיוצגו היום, ומשתתף נוסף הוא קלאוס הרם.

את שלושת המחזות ביים וולטר אסמוס, בהדרכתו של בקט עצמו, בהפקה שנעשתה שנה לפני מותו ב־1989. הסרטים צולמו בשחור לבן, לפי בקשתו של בקט.

כדאי לראות את התוכנית.

ערוץ 8, 22:00. שידור חוזר: יום שישי, 5-8.

לראות	לנסות	לוותר

בית מטבחיים 5

מי שמכיר את ספריו הבדיוניים של קורט וונגוט, יודע אולי למה לצפות. "בית מטבחיים חמש", שביים ג'ורג' רוי היל (אחרי "העוקץ"), הוא סרט שלא הוקרן כאן כבר הרבה שנים בבתי הקולנוע. בזמנו הוצג הסרט בקולנוע "תכלת", בעל התכולה המצומצמת, וזכה להצלחה. מעניין מה יקרה לו בצפייה מחודשת.

מדובר בפנטזיה דמיונית שמובילה את הצופים, בין השאר, למחנה ריכוז נאצי ולכוכב עתידני, והיא מלווה באלימות רבה, במיוחד בסצינת הפתיחה. ראו הוזהרתם.

"הצגה שניה", 22:00.

רדיו

קול המוסיקה

06.06 לקום עם מוסיקה – שעה ראשונה, שעה שניה.
07.55 פרטים על שידורי היום ב"קול המוסיקה".
08.05 לקום עם מוסיקה – שעה שלישית.
09.00 תכנית הבוקר של קול המוסיקה – "בוקר טוב" – סביב הקלרנית. קרוסל: רביעיית הקלרנית מס. 1 במי־במול מג'ור, אופ. 2; ברמס: קונצרטינו לכנור, קלרנית ותזמורת; מוצרט לבני גודמן – ארי רניאולס, בקלרנית, ונוה ברבה, בייבוסן – תזמורת; קוריליאנו: קונצ'רטו לקלרנית ולתזמורת.
10.10 בין עממי לאמנותי – ראשי שבקה: "בוקר של אוהבה": ג'ון ויליאמס מנגן בגיטרה יצירות מדרום אמריקה: פיאסולה: טנגו – וילה־לובוס: שלשה "שורו" בעיבוד לפסנתר; הצ'ינואן: קונצ'רטו לצ'לו ולתזמורת.
11.20 אמנות מאנגליה בריטן: רביעייה מס. 2 בדו מג'ור לכלי־קשת; בליס: סונטה לפסנתר; ווהן ויליאמס: סימפוניה מס. 8 ברה מינור; ג'ורג' דייסון: "ירושלים" – הימנון לסופראן, מקהלה, רביעיית כלי קשת ותזמורת. כלי־קשת עם נבל ועוגב.
13.00 אמנות מישראל שדר הבר: ארבעה סיפורים עיונים; יעקב ליף: קונצ'רטו לכנור ולתזמורת.
13.57 "בינת שיר" – י. גלסטיין, בתרגום מאידיש של ב. הרשב/קורא – צבי סלטון.
14.05 שבוע בתזמורת.
14.06 מוסיקה לשעת צהריים – ממבחר יצירותיו של פרנץ ליסט.
16.00 "מאולמי הקונצרטים בעולם" – עונת הקונצרטים 94־93 של איגוד השידור האירופי פר גרמרה: הללי זמן לתזמורת עם פסנתר; ברג: סויטה לירית לרביעיית כלי־קשת; קרל נילסן: סימפוניה מס. 4.
18.00 מאוצרי יצירות, היצירות לפסנתר של יוהאנס ברהמס, תכנית מסכמת ומודגמת ע"י אלכסנדר תמיר – קטעים אופ. 118 – תכנית שניה.
19.05 "צלילים בין ערביים" רסיטל גורה עם ג'ני נורמן – סופראן ודלייסם ליין – פסנתר. שירים מאת בטהובן, הלף רדביטי.
20.00 "בינת שיר" – פרנצ'סקו פטרקה, בתרגומה של לאה גולדברג.
20.03 "מעברים" – מסע בצלילים עם שלמה ישראלי. הרכבים לא שגרתיים חוזרי מוסיקה בהתמזגות ביחד עם ג'אז ומוסיקה קלאסית.
22.00 "ממסוף התקליטים".
23.00 "צלילים לסיום של יום" – "קשת של צלילים". פרנסואה קופרן – קונצרט רויאל מס. 4 במי מינור; סויטה לצ'מבלו מס. 26: הצרפתייה מתוך "האומות".

רשת א'

06.06 שירים עבריים.
07.30 שירים עבריים.
08.05 "תוכה".
08.55 קראתי ספר.
09.05 פתוח – חוק־עבודה.
09.55 מתכון יומי.
10.05 סלודיה – שירות מידע למאזינים.
11.05 "אצבע על הדופק" – מגזין לענייני בריאות ורפואה.
12.05 מוסף מורה תיכה.
14.05 בראש צעיר – מגזין יומי לילדים ולבני נוער.
15.05 מנגינה עברית – שירים ופזמונים.
16.05 מועדון שקן הזהב.
17.05 קול האמנויות – "קו ישיר לאמנות".
18.05 מנחת ערב – אקטואליה ומורשת ישראל.
19.05 בין הזמנים.
19.45 שיעור במחשבת היהדות.
20.00 מבט לחדשות – העברה מהטלוויזיה הישראלית.
20.50 "קופי היום מנע"ר".
21.00 "בחברותא".
22.05 זוגות – על זוגיות, אהבה ומין.
23.05 מילים שמנגנות לגעת.

רשת ב'

06.06 הבוקר הזה – חדשות + מוסיקה.
08.05 עבין אחר – עוד חדשות ואוירה.
09.05 אז מה היה לנו שם.
10.05 הכל דיבורים.
12.05 בוצי היום – משדר צהריים + מוסיקה.
14.05 רגעי קסם.
15.05 יומן חוץ.
15.45 עיתונות חוץ.
16.05 צבע הכסף.
16.57 רגע של עברית.
17.05 שירים עבריים.
18.05 "היום הזה" חדשות + מוסיקה.
19.05 דין ודברים – מגזין בענייני משפט.
20.05 שירים עבריים.
20.57 רגע של עברית.
21.05 כותרות מבט והיום הזה.
21.15 משחק לילה.
23.05 "מגלגלים כספים".
00.05 יומן חצות.
00.30 "מגלגלים כספים".
01.05 לתוך הלילה.
05.05 אור ראשון.

רשת ג'

06.06 ברזהבות שלנו.
07.05 "97.8" אוקטן ג'.
09.05 עקוף את התקליטיה.
10.05 קול סיאס וקול כלה.
11.05 עושים גלים.
13.05 לוהט – עם שוש עטרי.
14.00 עגולה – חדשות השש של רשת גימל.
14.05 אהבה עצמית.
15.05 קופסת הלהיטים.
17.05 בדרך בן הים.
18.05 רוק בישראל.
20.05 קצת אחרת.
21.05 בכתל המזרח/תחנה מרכזית – שעם עם אומן.
22.05 שיר לאוחותי – ד"שים בבקשתך.
23.05 חולם בהקיץ.

גל"צ

05.02 בוקר טוב צה"ל – תכנית בוקר לחיילים.
05.56 באופן מילולי – פינתו של אבשלום קור.
06.00 תאריך + מבזק ידיעות.
06.05 אוניברסיטה משודרת – כלכלה ופוליטיקה – "ארגוני עובדים". מרצה ד"ר לב גרינברג.
06.30 בוקר טוב ישראל – מהדורה ראשונה.
07.15 בוקר חדש.
08.00 בוקר טוב ישראל – מהדורה שניה.
09.05 עברית על הבוקר.
10.05 נכון לקיץ.
12.50 בילוי היום – מדריך יומי בנושאי תרבות ובידור.
13.00 בצהרי היום – יומן לסיכום חדשות הצהריים והבוקר.
13.15 היום בסל.
15.05 יש עם מי לדבר – אריה מליניאק בשיחות טלפוניות עם מאזינים בענייני היום.
15.55 באופן מילולי – פינתו של אבשלום קור.
16.00 שעה לפני.
17.00 ערב טוב ישראל.
18.05 "שיחה אישית" – עם חיילים בזיל התחתונים.
18.30 סוף היום.
19.55 הודעות לחיילים.
20.00 מבט לחדשות.
20.50 יבוא ללוח – מגזין בענייני חינוך.
21.05 פארטיה.
22.05 ויטמינים – מוסיקה בריאה.
23.05 עשרים הארבע – היום שהיה.
00.00 יומן חצות – יומן לסיכום חדשות הערב.
00.10 "ציפורי לילה" – עם סי היימן – תכנית מוסיקלית בימה אישית.
02.00 לא רוצים לישון – מוסיקה לשעות הקטנות של הלילה.

גלגל"צ

07.05 מסיבה בדרך.
09.05 גלגל הצלה.
11.05 שמש.
13.05 מצב אויר.
14.05 זרעי קיץ.
15.05 שבוע הדב.
16.05 הכל בכביש.
18.05 גלגלאה.
20.05 ודר"ב אין.
22.05 "לילה טוב".

מרכז הפורמייקה אברבוך בע"מ

הודעה בדבר כינוס אסיפה כללית שנתית של בעלי המניות.

ניתנת בזאת הודעה כי האסיפה הכללית השנתית הרגילה של החברה תתקיים ביום רביעי 10 באוגוסט 1994 בשעה 17:00 במשרד מזכיר החברה "חותם חברות בע"מ" בשד' רוטשילד 66 בתל־אביב.

על סדר היום:
1. קבלת דוח המנהלים והדוחות הכספיים לשנה שנסתיימה ביום 31.12.1993.
2. בחירת דירקטוריון החברה.
3. מינוי רואה־חשבון של החברה וקביעת שכרם.
4. דיון בכל ענין אחר שמותר לדון בו באסיפה כללית שנתית רגילה של החברה.

בעל מניות המעוניין למנות מיופה כח לאסיפה הכללית יפקיד לא פחות מ־48 שעות לפני האסיפה את יפוי הכח במשרד מזכיר החברה חותם חברות בע"מ, שד' רוטשילד 66 תל־אביב.

בפקודת הדירקטוריון,
אסף י. סיבר, עו"ד
מזכיר החברה.

גילן מודה בע"מ

הודעה בדבר כינוס אסיפה כללית שנתית של בעלי המניות.

ניתנת בזאת הודעה כי האסיפה הכללית השנתית הרגילה של החברה תתקיים ביום רביעי 10 באוגוסט 1994 בשעה 16:00 בבית ציוד יד' רוטשילד 45-41, תל־אביב, בחדר הישיבות בקומה 15.

על סדר היום:
1. קבלת דוח המנהלים והדוחות הכספיים לשנה שנסתיימה ביום 31.12.1993
2. בחירת דירקטוריון החברה.
3. מינוי רואה־חשבון של החברה וקביעת שכרם.
4. אשור עסקאות עפ"י פרק ד'1 לפקודת החברות (נוסח חדש) כדלהלן:
   1. מינוי מנכ"ל החברה וקביעת תנאיו.
   2. רכישת מדליך.
5. דיון בכל ענין אחר שמותר לדון בו באסיפה כללית שנתית רגילה של החברה.

בעל מניות המעוניין למנות מיופה כח לאסיפה הכללית יפקיד לא פחות מ־48 שעות לפני האסיפה את יפוי הכח במשרד מזכיר החברה חותם חברות בע"מ, שד' רוטשילד 66 תל־אביב.

בפקודת הדירקטוריון,
אסף י. סיבר, עו"ד
מזכיר החברה.

חברת החשמל לישראל בע"מ

חי"ג חשמל – שירות טלפוני להודעות על תקלות
24 שעות ביממה

ירושלים	02-580666	נהריה	04-933555
תל־אביב	03-5633777	נתניה	09-602988
חיפה	04-647777	עפולה	06-423333
אילת	07-372191	פתח־תקוה	03-9394488
אשדוד	08-511688	צפת	06-970211
אשקלון	07-770088	ראשון־לציון	03-9632488
באר־שבע	057-462666	רחובות	08-571388
טבריה	06-792275	רמלה	08-221313
חדרה	06-225133	רעננה	09-906188
כרמיאל	04-881731	אריאל	03-9366345-6-7
בית שמש	02-911669		

קולנוע

תל־אביב

גורדון: האשה שלא תיאמן 18.30, 22.00
אבון הדדי 20.00
סליק 17.00
גת: מלך האריות אנגלית 19.30, 21.50, (עברית) 17.00
דיזנגוף 1: הבריחה 11.00, 13.05, 15.10, 17.15, 19.40, 21.50
דיזנגוף 2: היו זמנים בסין 11.00, 13.05, 15.10, 17.15, 19.40, 21.50
יהיה טוב סלוניקי 10.00
דיזנגוף 3: ברכה – עולם מופלא 13.05, 17.15, 19.40
שמיניות באוויר 11.00, 15.10
לבן 21.50
דקל: פילדלפיה 19.30, 21.50
הוד 1: אצבעונית 11.00, 13.00, 17.00, (אנ') 19.30, 21.45
הוד 2: לשחרר את ווילי 11.00, 13.30, 17.00, 19.30, 22.00
הוד 3: מודריק 11.00, 13.30, 17.00, 19.30, 22.00
הוד 4: בשם האב 19.30, 22.00
פארק היורה א' 11.00, 13.30, ב"ה' 11.00, 13.30, 17.00
חן 1: ספיד 19.25, 21.55
מלך האריות (עברית) 11.00, 13.00, 15.00, 17.00
חן 2: מלך האריות 19.30, 21.50 (אנ')
צמד בלתי מנוצח 11.00, 13.00, 17.00
ספיד 17.00
חן 3: צ'ק פתוח 11.00, 13.05, 15.10, 17.15, 19.30, 21.50
חן 4: איים ונסורה 11.00, 13.05, 15.10, 17.15
שוה באפלה 19.30, 21.55
חן 5: ניגג'ה מכים שנית 11.00, 13.00, 15.00, 17.00
איים ונסורה 19.30, 21.50
בימות 1: האקדח מת מצחוק 17.00, 19.30, 22.00
בימות 2: ללא פחד 17.00, 19.30, 22.00
בימות 3: העיתון 17.00, 19.30, 22.00
לב 1: הורים בהמנה 11.15, 13.15, 15.15, 17.20, 19.45, 22.00
לב 2: הקפיצה הגדולה 11.00, 13.00, 15.00, 17.00, 19.30, 21.50
לב 3: עירום 13.00
קליפורניה 11.05, 15.20, 17.30, 19.40, 22.00
לב 4: גן פיס 11.10, 13.10, 15.00, 17.30, 19.50, 22.00
סינמטק ת"א: האשה שיצרה שמן שומשום ב', ד', ה' 17.00, 19.45, 22.00
היומן של נני מורטי 17.00, 19.45, 22.00
[illegible]: שמיכה חשמלית ושמה משה 17.00, 19.30, 21.40
צפון: אדום 17.00, 19.30, 21.50
רב אור 1: תמונות קצרות 14.00, 17.30, 21.00
רב אור 2: אמא סדרתית 14.30, 17.00, 19.30, 21.50
רב אור 3: תעצרו את העיר פעם שנייה 17.00, 19.30, 21.50
רב אור 4: ארץ הצללים 16.45, 19.20, 21.50
רב אור 5: עידן התמימות 16.40, 19.15, 21.50
שחף 1: השוטר מבברלי הילס 17.00, 19.30, 22.00
שחף 2: רשימת שינדלר 17.00, 20.45
תל־אביב 1: השוטר מבברלי הילס 3 11.00, 13.00, 17.00, 19.45, 22.00
תל־אביב 2: האקדח מת מצחוק 33 ושליש 11.00, 13.30 מודריק 17.00, 19.30, 22.00
תל־אביב 3: לבן 11.00, 13.00, 16.00, 18.00, 20.00, 22.00

חיפה

אורלי: הקפיצה הגדולה 19.00, 21.15
סינמה קפה מוריה: הורים בהמנה 17.30, 19.30, 21.30
סינמה קפה עממי 1: רשימת שינדלר 18.15, 21.15
הורים בהמנה 11.00
סינמה קפה עממי 2: קיקה 19.00, 21.30
עצמון 1: השוטר מבברלי הילס 3. 16.30, 19.00, 21.20
עצמון 2: שמיכה חשמלית ושמה משה 16.30, 19.00, 21.20
עצמון 3: היו זמנים בסין 16.30, 19.00, 21.20
עצמון 4: מודריק 16.20, 18.50, 21.20
עצמון 5: הבריחה 16.30, 19.00, 21.20
מנורמה 1: בשם האב 21.30
לשחרר את ווילי 11.00, 16.30, 19.00
מנורמה 2: קוראים לי בטהובן 11.00, 16.30, 19.00
האקדח מת מצחוק 21.30
מנורמה 3: אצבעונית 11.00, 16.30
אדום 19.00, 21.30
קריון 1: קוראים לי בטהובן 11.00, 16.45, 19.00, 21.30
קריון 2: האקדח מת מצחוק 11.00, 16.45
בשם האב 19.00, 21.30 קריון 3: השוטר מבברלי הילס 11.00, 16.45, 19.00, 21.30
קריון 4: שמיכה חשמלית ושמה משה 19.00, 21.30
חתולים בצמרת 11.00, 16.45
קריון 5: הבריחה 19.00, 21.30
שמיניות באוויר 11.00, 16.45
קריון 6: החברה שלי 2. 11.00, 16.45, 19.00, 21.30
קריון 7: לשחרר את ווילי 11.00, 16.45, 19.00, 21.30
קריון 8: הורים בהמנה 11.00, 16.45, 19.00, 21.30
קריון 9: אדום 19.00, 21.30
אצבעונית 11.00, 16.45
רב אור 1: צ'ק פתוח 11.00, 16.45, 19.00, 21.20
רב אור 2: איים ונסורה 11.00, 16.45
אמא סדרתית 19.00, 21.20
רב אור 3: איים ונסורה 19.00, 21.20
צמד בלתי מנוצח 11.00, 16.45
רב גת 1: ספיד 19.00, 21.20
מלך האריות 11.00, 17.00
רב גת 2: מלך האריות 19.00, 21.20
ניגג'ה מכים שנית 11.00, 17.00
רב מור 1: צ'ק פתוח 11.00, 13.00, 16.45, 19.00, 21.30
רב מור 2: איים ונסורה 11.00, 13.00, 16.45, 19.00, 21.30
רב מור 3: מאוהב אוהר יותר מדי 11.00, 19.00, 21.30
ספיד 16.40
רב מור 4: ספיד 19.00, 21.30
מלך האריות 11.00, 13.00, 17.00
רב מור 5: צמד בלתי מנוצח 11.00, 13.00, 17.00
מלך האריות 19.10, 21.30
רב מור 6: צמד בלתי מנוצח 19.00, 21.30
מלך האריות 16.00
רב מור 7: שוה באפלה 21.30
ניגג'ה מכים שנית 11.00, 13.00, 16.45, 19.00

ירושלים

אורן: האשה שיצרה שמן שומשום 19.30, 21.30
גיל 1: אצבעונית 11.00, 13.30, 16.30, 18.00
השוטר מבברלי הילס 3. 20.00, 22.10
גיל 2: הורים בהמנה 11.00, 13.30, 16.00, 18.00, 20.00, 22.00
גיל 3: סיפור שמתחיל בלוויה של נחש 11.00, 13.30, 17.00
בשם האב 19.10, 21.45
גיל 4: האקדח מת מצחוק 33 ושליש 11.00, 13.30, 17.00
הבריחה 19.30, 22.00
גיל 5: לשחרר את ווילי 11.00, 13.30, 16.30, 19.30
אדום 21.45
גיל 6: בטהובן 2. 11.30, 13.30, 17.00, 19.00
רשימת שינדלר 21.10
גיל 7: אצבעונית 20.00, 22.00
השוטר מבברלי הילס 3 11.00, 13.30, 17.00
גיל 8: מודריק 11.30, 13.30, 16.30, 19.15, 22.00
חן 1: צ'ק פתוח 11.00, 13.00, 17.00, 19.30, 21.50
חן 2: ספיד 19.25, 21.55
מלך האריות (עברית) 11.00, 13.00, 17.00
חן 3: אמא סדרתית 19.30, 21.50
חברה שלי 2 11.00, 17.00
חן 4: מלך האריות (אנגלית) 19.30, 21.50
ניגג'ה מכים שנית 11.00, 13.00, 17.00
חן 5: מלך האריות (אנגלית) 19.30, 21.50
ספיד 11.00, 17.00
חן 6: הקפיצה הגדולה 19.30, 21.50
צמד בלתי מנוצח 11.00, 13.00, 17.00
חן 7: איים ונסורה 11.00, 13.00, 17.00, 19.30, 21.50
רון 1: ספיד 10.45, 17.00, 19.15, 21.30
רון 2: ניגג'ה קיד 10.45, 17.00
תיאטרון ירושלים: יומנו של נני מורטי 19.00, 21.30, ד' 21.30, ה' 17.00, 21.30
אדום א', ב' 19.00, 21.30 ג' 21.30 ד', ה' 19.00
ברכה – עולם מופלא 17.00

רמת גן — גבעתיים

רב גן 1: מלך האריות (אנגלית) 19.30, 21.50 (עברית) 11.00, 13.05, 15.10, 17.15
רב גן 2: איים ונסורה 15.00, 19.30, 21.50
קוראים לי בטהובן 2 11.00, 13.00, 17.00
רב גן 3: לשחרר את ווילי 11.00, 15.05, 17.15, 19.30
פילדלפיה 21.50
איים ונסורה 13.10
רב גן 4: צ'ק פתוח 11.00, 13.00, 15.00, 17.00, 19.30, 21.50

אור־יהודה

גיל 1: תעצרו את העיר פעם שניה 17.00, 19.00, 22.00
גיל 2: הבריחה 17.00, 19.30, 22.00
גיל 3: קליפורניה 17.00, 19.30, 22.00
גיל 4: החברה שלי 2 17.00, 19.30, 22.00

באר־שבע

רב נגב 1: ספיד 19.25, 21.50
מלך האריות (עברית) 11.00, 13.00, 17.00
רב נגב 2: איים ונסורה 11.00, 13.00, 17.00, 19.30, 21.50
רב נגב 3: צ'ק פתוח 19.30, 21.50
לשחרר את ווילי 11.00, 13.10, 17.00
רב נגב 4: מלך האריות 19.30, 21.50
צ'ק פתוח 11.00, 13.10, 17.00

חולון

גל 1: מלך האריות (עברית) 11.30, 14.00, 16.00, 18.00
השוטר מבברלי הילס 3 19.45, 22.00
גל 2: צ'ק פתוח 11.00, 14.00, 16.00, 18.00, 20.00, 22.00
גל 3: השוטר מבברלי הילס 3 11.30, 13.45, 17.00
מלך האריות (אנגלית) 20.00, 22.00
גל 4: הורים בהמנה 11.30, 14.00, 16.00, 18.00, 20.00, 22.00
גל 5: בטהובן 11.30, 14.00, 16.00, 18.00
איים ונסורה בלש בצחוק 20.00, 22:00

כפר־סבא

עממה: אלופים על הקרח אדר 17.30, 19.30

נס־ציונה

גיל 1: השוטר מבברלי הילס 3 11.30, 13.45, 17.00, 19.45, 22.00
גיל 2: לשחרר את ווילי 11.30, 14.00, 17.00, 19.30, 22.00
גיל 3: אצבעונית 11.30, 13.30 (עברית) מודריק 19.30, 22.00
גיל 4: בטהובן 11.30, 13.30, 15.30, 17.30
שמיכה חשמלית ושמה משה 19.30, 22.00

נצרת עלית

גיל 1: לשחרר את ווילי 11.30, 16.45, 19.00
אדום 21.30
גיל 2: בטהובן 11.30, 16.45
מודריק 19.00, 21.30
גיל 3: השוטר מבברלי הילס 3 11.30, 16.45, 19.00, 21.30
גיל 4: שמיניות באוויר 11.30
הבריחה 19.00, 21.30
גיל 5: מלך האריות (עברית) 11.30, 16.45, 19.30, 21.30
גיל 6: הורים בהמנה 11.30, 16.45, 19.00, 21.30
גיל 7: ספיד 11.30, 16.45, 19.00

נתניה

גיל 1: השוטר מבברלי הילס 3 11.30, 13.45, 17.00, 19.45, 22.00
גיל 2: לשחרר את ווילי 11.30, 14.00, 17.00, 19.30
הבחירה 22.00
גיל 3: בטהובן 11.30, 13.30, 17.00
מודריק 19.30, 22.00
גיל 4: הורים בהמנה 11.30, 13.00, 17.00, 19.30, 22.00
גיל 5: אצבעונית 11.30, 13.30, 15.30 (עברית)
שמיכה חשמלית ושמה משה 19.30, 22.00

פתח־תקוה

היכל 1: לשחרר את ווילי ב"ה' 11.30, 14.00
השוטר מבברלי הילס 3 ב"ה' 17.00, 19.30, 22.00
היכל 2: אצבעונית 11.30, 14.00, 16.00, 18.00 (עברית)
ספיד ב"ה' 19.45, 22.00
היכל 3: מלך האריות (עברית) 11.30, 14.00, 16.00, 18.00 (אנגלית) 20.00
רים 1: בטהובן 17.00
שמיכה חשמלית ושמה משה 17.00, 19.30, 22.00
רים 2: מודריק 17.00, 19.30, 22.00

קרית מלאכי

הקריה: לשחרר את ווילי 17.00, 19.30, 22.00

ראשון־לציון

הזהב 1: מודריק 11.30, 14.00, 17.00, 19.45, 22.15
הזהב 2: אצבעונית 11.30, 13.30, 15.30, 17.30 (עברית)
שמיכה חשמלית ושמה משה 19.45, 22.00
הזהב 3: לשחרר את ווילי 11.30, 13.30, 17.00, 19.30, 22.00
נעמן: רשימת שינדלר 17.00, 20.45
ראשון: תעצרו את העיר פעם שנייה 19.30, 21.45
רון 1: בשם האב 19.30, 22.00
רון 2: הבריחה 19.30, 21.45